京城日報　夕刊　三月三日（金）

すき燒　鳥料理　水炊　喜久家　本町三丁目　電本二三八三

外米輸入禁止

農林省案閣議に提出

現在買付米にも除外例を設けぬ

【東京電報】農林省では一日午后一時より六時間に亘り大臣官房室に松村農務局長、村上文書課長、小平米穀課長、其他關係官參集、外米輸入制限勅令案、同令施行案を立案したが大體二日の閣議にこれを提出して其の承認を求める事に決定した、而して勅令案の内容は工業用、原料用として農林大臣の許可を受けたるもの又は通商條約關係のものにあらざる限り内地及び植民地に對する米及び籾の輸入を禁止するものであるが、現在買付をなしたる外米總計二十四、五萬石に對しては全く除外例を設けぬ意嚮である

朝鮮は内地と一律には行かぬ

工業用食糧用を一丸として輸入に許可主義を採る

◇—朝鮮は單行勅令

許可されるは七十萬石位ではないか

朝鮮總督府は工業原料として輸入する外米は許可主義をとり食糧用外米の輸入を禁止する目的してゐるが、右について朝鮮總督府の意見は、朝鮮には毎年八九十萬石の外米が輸入されてゐるが、工業原料として使用されるものは殆どなく大部分は代用食に供されてゐるから内地と一律に工業原料米のみを輸入許可し食糧用外米の輸入を全然禁止するが如き事は到底なしうべからざる事なので、朝鮮としては内地と全然趣をかへ工業用食糧用の區別をなさず外米を一丸とし輸入に許可主義をとり毎年の例による輸入額のみは輸入を許可する方針である輸入許可額はまだ決定してゐぬが、例年の輸入高が八九十萬石に達してゐる點から見て八十萬石位に決定するのではないかと見られ、また一部で懸念されてゐる朝鮮經由内地へ移出される外米に對してはこれを禁止する事になる、これがため朝鮮に輸入される外米はすでに産地と契約した外米、その他にかゝはらず許可額（八千石か）までは何等今日と變りなく輸入しうる譯で、價格なども目立つて騰貴するが如き事は先づないものと見られてゐる、なほこの輸入制限は朝鮮では四月一日から八月三十一日までの制定で朝鮮の形式は朝鮮は内地と別個の單行勅令の、布を見るはずになつてゐる、この事務は殖産局農務課で目下形式その他につき研究を進めてゐる

なほ朝鮮に輸入される外米一ヶ年約八九十萬石は産米年度たる十一月から翌年十月までであり、今回輸入を制限される期間は三月から八月末で約六ヶ月にあたるのでその間における昨年の輸入實績は七十萬石位であるから今回實際に許可額をとるのはその七十萬石位ではあるまいかと見られてゐる

比島總督就任式を擧ぐ

【マニラ一日發聯合】新任フイリツピン總督〔ソリー、スチムソン〕氏は一日就任式を擧げフイリツピン人二萬人これに列席した

近く行幸を仰ぐ大島

畏くも聖上陛下には伊豆の大島にもかよはぬ火山と離れ小島に花咲く三月中旬行幸遊ばされることとなり全島民は聖旨の程を感激して行幸の日をお待ち申上げてゐる（寫眞は歴史で名高い大島の爲朝の碑と島民達）

日本の綿系布業に壓迫さる

グ氏英國下院で說明

【ロンドン一日發電】英國下院において勞働黨議員アーサー・グリンウッド氏は「英國政府の政策誤を得ざる爲め事實上英國の織物工業を壓迫してゐる、日本の織物工業者の競爭で英國の織物輸出は甚だしく打撃を蒙つてゐることは朝野齊しく注意をなすの必要がある、而して日本の綿系布生産は英國のそれに比し遙に良く科學的に組織されてゐる」と述べた

不信任案一蹴の確信ついたか？

政府及與黨の觀測

一部の政策變更もこの際止むを得ぬと與黨はいふ

【東京電報】政府の特別議會切拔策については田中首相を中心として閣僚、與黨幹部の間に鋭意協議が進められてゐるが形勢は次第に有利になつてゐる即ち與黨の現勢力は二百三十一名で之に政府に贊成するものを加ふれば二百三十六名か二百三十七名かの過半數となる確信があるが、野黨は民政黨を中心に其他を糾合するも二百二十名前後に止まるべく、よし不信任案を提出するも一蹴され朝野兩黨の分野はこゝに決定する譯であるから、民政黨としてもこの際不信任案は提出することあるまいとの觀測さへなすに至つた、又與黨としては好意を示した中立に對しては飽まで一致の行動をとる樣努力すべく、これがためには從來の政友會政策の一部を變更するも又やむを得ないところであるとしてゐる政府が他派との提携上かくまで決心して邁進することは野黨としては非常の脅威で不信任案は結局掛聲に過ぎないとされてゐる

不信任案には立場を明かにして贊成

議會は解散に導く

【東京電報一日發】勞働大衆黨は一日黨中央委員會で社會民衆黨の提携せる九日の無產黨協議會に贊成しこれを一歩進めて合同のための協議會とすべしと提唱するに決し、内閣彈劾は無產黨自ら不信任案提出に努力し民政黨の不信任案に對しては贊成を明白にした上提成すること、五十五議會に解散に導くこと等を決定した

惑星後藤子

政友會入りとか—別働隊形成とかの說

相變らず政界を賑はす

【東京電報】政界の惑星後藤新平子の政友會入り說あるに加へて子が從來の新黨結成に關係を利用して中間派の一部と民政黨の一部を糾合し政界の一勢力を形成し政友會の別働隊を形成せんとする計畫が進められてゐるとの說が傳へられてゐる、新黨派が伊東、後藤子と從來を重ねたるに子の新黨組織により民政黨の勢力を殺がんが爲めであるとも見られ各方面から多大の注目を惹いてゐる

政友會幹部觀

【東京電報】政友會から後藤新平子に對し入黨を懇願してゐるとの說につき政友會幹部は政友會から入黨を希望するとか交渉したとかいふことは絶對にない、子が現内閣に好意をよせてゐることは勿論であるが今更入黨するとは思へない、然し子の方から入黨を希望されれば[illegible]

互惠協定が成立せぬ限り

自主權容認は出來ぬ

◇—芳澤公使語る

【北京一日發電】關稅自主權回收および國定稅率實施につき支那側より早速提議し來たるべきは明白にて各國ともその對策考究中であるが、日本は國定稅率實施には一、日支互惠稅率協定二、厘金廢止三、關稅收入に依る債務整理を絶對條件とす、右三條件にして容認せざれば自主權回收實施は斷然承認せぬ決心である、然るに一方支那側は互惠協定を嫌ふ意向になく又交渉を開く光候さへ見えぬ、この根本問題が解決せぬ以上關稅問題の將來は益々紛糾するのみであるが、右につき芳澤公使は互惠協定が成立せぬ自主權回復には贊成出來ぬと云ふ

南北會議の曙光認めらる

黄氏の漸進主義

【上海一日發電】總稅務司エドワーヅ氏の南北關稅協定提案に對しては政府部内でも異論が出た模樣であるが黄郛氏の外交部長就任に伴ひ漸次贊意が濃厚となつて政府もかつて關稅改正に贊意を示した黄郛氏の意見を尊重したもので南北會議の曙光は漸く認められる、に至つたやうである、なほ新外交部長黄郛氏の就任に伴ひ新外交方針は漸進主義をとり從來の方針の一新する筈があり、英米公使の南下に伴ひその方面の諒解に努める計畫中であると

フエデラル無電代表

無電台敷地購入

—上海杭州間の楓涇鎭附近

【北京一日發電】代表すべき政府の天津フエデラル無電會社代表は上海杭州間の楓涇鎭附近で無電台建設の敷地を買入れた、右はマクマレー公使南下の結果の一つであると

マ公使南下の結果

奢侈稅徵收

【北京一日發電】三月一日より實行のはずであつた奢侈稅徵收は總商會の反對により一まづ延期されたが、總商會ではこれが中止方を唐紹儀氏に懇願するところあつた

學務課長の事務引繼終る

平壤北部學務課長と福士課長新任の事務引繼は二日午前中に取扱ひとの事務引繼は二日午前中に福士新課長室にて平井氏の事務引繼は三日取扱ひは終了に行はれ、引つゞき後福士新課長は事務取扱の嚴密を期し一課の挨拶と訓諭をなすところがあつた

既に老練の必要は寥もないが、既成政治家を擬ぐ時代でもなくむしろ新進少壯の士を多く味方にした方が意義深いことである

京城神社祭神增祀

總代會で決定

京城神社祭神增祀の件につき一日午後五時より京城神社々務所において氏子總代會を開き滿場一致左の決議をなした
一、現在祭神天照皇大神の外に二柱を御迎へすること
二、右二柱の祭神は世態に於て斯界の權威者及び其筋に就き調査研究の上更に氏子總代會に於て決定すること

解氷期で國境遞送困難

平北江界滿浦郵便所では解氷期に際し郵便物遞送の困難に鑑み旣に前例の事で困難を極め豫定の遞送を斷行し得ず途中一泊を重ね遞送しつゝあるがこの狀態は尚ほ暫時持續するものと見られる

ゴム業利益保護提議通過

【ヘーグ一日發電】オランダのゴム栽培業者は蘭領インドにて大會を開き蘭領七州を擧げ成就を見たる關領東インドゴム栽培者の利益を保護すべき方策を講ずることゝせる提議を大多數を以つて通過した

電報增加の傾向は景氣來を語るか

京城郵便局を通じて見た一年

世上の景氣は不況に見られ殊に昨年の財界恐慌以來世間一般に不景氣風が流るゝにつれともすれば減退に傾むけるものと思はれ勝ちの電報通信は事實漸次增加の傾向を示して居る、卽ち一ヶ年間京城郵便局取扱ひにかゝる内外發着電報のこれが統計を見るにその數六百八十三萬六千二百九十一通、これを大正十五年度と比較すれば十五萬二千三百四十五通の增加を示し、漸年になつて本年一月の電報數を見ると股漸く増加の趨勢をたどつて居る、この趨勢を見ても一般の景氣は漸次挽回の機運に向ひつゝあるではないかと思はれる、これが電報の發着中繼信の内譯を示せば左の如し

▲内國電報

發信	三三二九〇五四通
着信	五三〇九八〇〇通
中繼信	七八二八五三通

▲外國電報

發信	七三六〇通
着信	八三一六通
中繼信	一六八八二八通

五

辭令（一日附）

任官四等 公立中學校教諭 目黑 幕櫻
補清州公立高等普通學校長 任公立高等普通學校長敍高等官 專賣局長 松本 誠
開城へ出張を命ず

學校卒業式

龍山中學　六日午後二時より第七回卒業式擧行
中央高普　五日午後二時より第十九回卒業式擧行
京城商業　五日午前十時半より第四回卒業式擧行

神宮參拜

（一日）總數一七二六人▲内譯内地人一〇六一人▲朝鮮人六二〇人▲支那人三八人▲京城修養團四四人▲南米倉町普通學校生一五人▲龍谷高等女學校生ほか三〇人▲前年度總數一、六六八人

……會……

總督招宴

宇垣總督は目下入城中の渡邊東拓總裁を主賓として二日午後六時半より官邸にて晚餐會を開く、又總督は三日午後六時半より朝鮮ホテルに於て矢野侍從武官一行を招待晩餐會を催す

……人……

◇矢野侍從武官　三日午前七時四十五分入城巴城館
◇金谷朝鮮軍司令官　大邱より二日朝歸任
◇寺内朝鮮軍參謀長　二日開城へ
◇池田朝鮮軍高級副官　五日歸任の筈
◇日下部憲兵司令官　十二日木浦及び山へ出張
◇松本專賣局長　上瀧基氏（專賣局製造課長）▲日比谷氏（臨稅課主任）二日開城に出張、卽日歸任
◇永井松三氏（瑞典公使）▲狩谷韶雄ウイッチ氏（日瑞協會長）▲狩谷韶氏（瑞典公使）二日京城通過
◇黒田鐵道省技師　四日朝來鮮の筈
◇木下鈴吉氏（金剛水電社長）二日朝入城巴城館
◇鈴木宗興氏（江原道警察技師）▲日沼宗雄氏（江原道評議員）一日入城臨城館
◇淺野善七氏（名古屋實業家）▲大谷要利氏（鐵道省技師）一日入城
◇國友與右衞門氏（東京水產研究家）一日入城朝鮮ホテル▲松本増太郎氏（朝鮮鐵道會社）一日入城
◇松原勇毛氏（木浦商業會議所書記長）東京大阪出張中四日朝歸任

蔣氏の軍官學校移轉

【南京一日發電】蔣介石氏は南京に移轉したる黃埔軍官學校は移轉し職員生徒は起用校も擧げた、なほ蔣介石氏の命で南京に同校を設け廣東黃埔の同校を廢止することとなつた

ロシヤの對英輸出

商務院長報告

【ロンドン一日發】英國商務院長クンリフ、リスター氏は英國下院において勞働黨ロシヤとの通商關係につき左の如く說明した一九二七年上半期にロシヤの對英輸出は約三千百五十萬磅に對し半期一千三百十八萬一千磅に比して著しく多かつた次いて質問に答へロシヤの對英輸出品は主として石油以外の商品よりなく、英國の對露輸出は一九二七年度において三百四十九萬磅である、而して前述のロシアの對英輸出が同年上半期において遙かに下半期の總額を凌駕せる原因は通商阻害の原因がなかつたためであると述べた

憲兵司令官香閲

[illegible]日下部憲兵司令官は麾下部隊の巡閲を行ふため左の日程を[illegible]

暴風警報

三日午前九時仁川測候所發 風強く降雨又は降雪あるべし
平安南北、咸鏡南北、黃海、京畿江原各道の沿岸を警戒す低氣壓中心は朝鮮東北部にありて七四八ミリを示し東に進行しつゝあり

劍俠艶魔

幕末秘錄

（三十七）渡邊默禪

檣の上から氣焰

帆柱の尖端へ猿のやうにとりついた鼠心坊の眼に、眞新の梯を伏せたやうな一つの島の影が映つた、それは伊豆鳥藏の伊豆島だつた。船との距離がざつと一浬。

『むゝゝ、島がめつかつた。こゝから海へ飛び込んで、あの島へ泳いでゆくとするか。そんなに遠くもないやうだから、ゆつくりかゝつたら泳ぎつけないこともあるまい。なアに、五浬や十浬の途はくれしやつても怖くはないけれど、海賊に睨られた船で人に突はれるのが厭だからなア。いや待て、逃げ出すのは卑怯だ。俺の名折れだ。彼奴大抵手並は知れてゐる。降りていつて一勝負、根限り暴つてやツつけてやらうか。でも身體が疲れてるしなアどうしたものだらう』

鼠心よからに思ひ惑ひながら、ひよいと下を向くと彦八が自分にピストルをさしてゐる。それを見ると胴ぴ反抗心がむらくゝツと起こつた。

『へン、馬鹿野郎。それがこの鼠心坊に當たつてたまるものかい。ソツ打つて見ろ』

上に大きくどなつて、タヽッと帆柱の中段どころまで降りて來た途端に彦八の手に握られた鐵砲。ぶたつ玉のやうなのが煙に帶びてピユッと飛ぶ。同時に鼠心の姿は見えてたまは帆柱の上にブスッと命中。

『をやツ、どうした』

彦八は驚いて見あげた。と鼠心は帆柱の陰から坊主あたまを出して、

『アハヽヽ。ざまア見ろ』

『あツ、いつの間にか陰の方へ廻つてゐやあがる。すばしこい小僧だなア。あゝ殘念、大事なたまを四發まで無駄にさせられた。これぢやア幾らあつても足りやしない。やい、帆柱を倒して墜かしツちめえ、下へ落して取つ踏んでやら』

彦八は烈火のやうな怒りに膨つた、と乾分の者が

『親分、駄目でござぜえすよ、大事の帆柱が折れちまやあ、それを仕立つてもかめることができず、鑑樂の器なんぞ、らねえやうな怪物なら、どんなことをしたつて殺せるものぢやござえせん、こいつはだましてやりませう』

『よしよし、天狗面傳の秘策を行ひ、きさまの首をスポツと引き抜いてやるつもりでゐたのだ』

『首を拔かれて堪まるものか。どうぞ眞平御免を』

『それならゆるしてやるから、きさま鞠め彼兒一同、ずらりとそこに並ならび、手を突いて神妙にお詫びをしろ』

『はい〳〵。仰せの通り。これ御の者、お詫びだ〳〵』

『六七人がまの陰にひじを張つて一齊に平身低頭。』

『よしツ。詫をしたからには、もう路銀を取らうなどゝいふことはいふまいな』

『申しません。御入用とあれば俺の方からいくらでも金子を差上げます』

『聞いたか。わしはさきまの命も取りはしない。それからフランス人から奪つた金も品も返すんだ』

わざとピストルを檣の上に投げ出して、鼠心坊は柱の下に立寄りながら、まづげた〳〵と閻魔笑ひをして見せた。

『おい、小僧さん。如何ともしやしねえ。少し話があるからこゝへ降りて來な』

と、鼠心ははばしらの上から『話があるならこゝへ登つてこい。足で蹴落してやるから』

『あゝいふことをいふ。ハツハツハ。イヤ實に驚いた小僧さんもあるものだなア。俺は二十年こつち海の上で荒稼ぎをして、數限りもなく戰艦組打ち、太刀合せ、隨分ツ面の强い男といふ男を相手に命のやりとりをして來たが、お前のやうな豪傑に出ツくわしたのは、今日がはじめてだ。イヤ上には上があるもの、まつたく心から惚れ込んでしまつた。俺の兒そこないだ。あやまる〳〵。勘辨してくんな』

『勘辨してくれといふのか、それはまかりならぬ』

あすの天氣〔3〕

低氣壓は國境中部にありて東に進行しつゝある爲め中部以北には降雨雪があり南岸は曇つてゐる。明日は天氣が好くなる

豫報	曇後晴
氣溫	二日　最高　最低
	一日　最高　最低

ワシ印レコード　NIPPONOPHONE

三月新譜　電氣吹込

義太夫　堀川（猿廻しの段）　竹本源太夫　二枚續
新内　道中膝栗毛（市子の段）　富士松加賀太夫　二枚續
長唄　元祿花見踊　宵は待ち　三枚　岡安鶴造社中
筝曲　春の夜　二枚　宮城道雄
琵琶　舌切雀　一枚　高峰筑風社中
お伽映畫說明　牧場の境　一枚　お伽噺の會々員
童謠　小松のかくれんぼり　お舟のがしくりめ行くよ　一枚　吉田志津子　河原秀子
管絃樂　歌籠　一枚　日本管絃樂團　田中豊明指揮
俚謠　米山甚句　おいとこ節　一枚　石川家奥代吉
同　越後流し追分　松坂節　一枚　伊平たけ
同　安來節　一枚　爾青くに子
同　秋田おばこ節　秋田甚句　一枚　佐藤貞子
ハーモニカ合奏　サンダラー・マーチ　シカゴの美人　一枚　宮田東峰指揮　宮田ハーモニカバンド
錦心流琵琶　錦の御旗　二枚　雨宮錦峰
浪花節　島田と新徵組　二枚　天中軒雲月
同　慶安太平記（牧野彌右衞門訪問の責め）　一枚　木村重友
同　堀川大力の粗忽　二枚續　東家樂燕
同　五郎正宗　二枚　京山小圓
同　間違の婚禮（實功）　二枚　篠田實
映畫說明　忠臣藏（刃傷の場）　二枚　熊岡天堂　伴奏　和洋合奏團

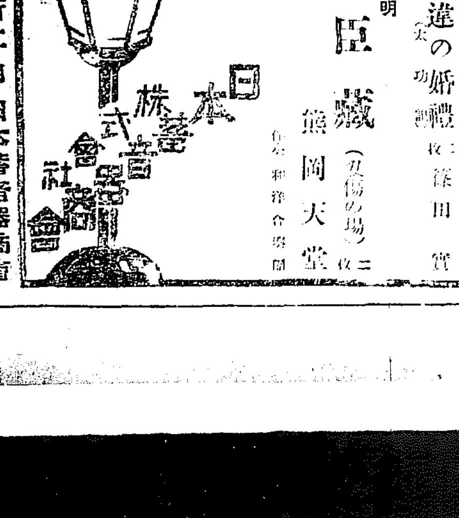

京城府黃金町一丁目　日本蓄音器商會

けふの話題

ヒリツピンに住むエスミツチエル婆さんといふ貝の採集家はその採集にかゝる貝六千種を文部省へ寄贈して來たその一部は畏き邊へも獻上される、◇さき頃入城、本社を訪れたチエツコスロヴアキアの世界無錢旅行家ボスビシルボフミル君は先月末いよく東京についた

古川政衛といふ男は大正八年以來飲食店專門の泥棒稼ぎをやつてみたが先月廿八日、小倉署にとらへられた、盜品は鍋、釜、小鉢、茶碗、湯呑、おさらのかけら等々。

大谷尊由師は一日午後三時より鐵道ホテルで『鐵道の事業に就いて』の題下に講演をやつた、

久し振で雨らしい雨、春雨らしい春雨である、蛇の目の傘がチヨイと閉られ柳のしづくがキラッと光る測候所ではこの雨をこういつてゐる、寒くなるが、たいした事ではない、この雨も今日の夕方頃にははれて明日は天氣になる、雨量は午前十時までが七ミリ七、中部以北の降り、南はくもり

咸南端川郡新豐面本店村の山の中腹から四尺余りの三角形の石標が發見されたが『正三位加藤肥後守清正』と刻んで天正何年と刻されてあり加藤清正との說が高い

京城と青島を繋ぐ新航空路を開設
大型水上機で二時間で連絡
遞信局が計畫する

日本航空界の劃期的事業として昭和四年度から出現する日本航空輸送會社の手で行はれる內鮮滿をつなぐ大規模な航空路は目下創立委員の手で準備を急がれつゝある、これに關聯して朝鮮遞信局においても鮮內航空路網の完成それに伴ふ諸施設の完備に努めてゐるが更にこの鮮內航空路と支那大陸を結ぶ京城青島間三百粁の新航空路を開設すべく計畫をたてゝゐる、この航空路には黃海を橫斷する關係上大型水上機を使用し日本航空輸送會社の京城における發着時と連絡して京城青島間を二時間で飛び支那方面の旅客輸送に從事するものであるが所要經費である關係上豫備調査を進め一囊を分であるから遞信局としてはこのコースは是非朝鮮內の民間航空家の手で經營さしたい意向を有してゐる模樣である

秩父宮樣青山溫泉御着

【足利電報】秩父宮殿下には豫定の如く一日午後四時四十三分足利驛御着同驛前より自動車にて馬場十郎の馬橋、分乘、鎧、原野を一路桐生山溫泉に向はせられ同六時半青山溫泉御着後恐持殿の御料理にて御晩餐を召され九時すぎ御就寢遊ばされた

支那でも旅客飛行
南京飛行協會が實施

【上海一日發聯合】南京飛行協會では近く南京上海、上海杭州間の郵便旅客飛行を開始することになり三週間以內に試驗飛行を行ふ豫定である

ホ將軍の令息捕はる
共產黨員の嫌疑により

【北京一日發聯合】白露系の首領として知られたホルワット將軍の令息レオニツト、ホルワット少年は數日前突然山形方面に赴いたまゝ歸宅せず家族は狂氣の如くその行方をさがしてゐたが二十九日突如レオニツト少年より救助を求める書中よりの手記が發見され使節と一緒、所在地に預けられたので時節には極力支那側は國境に辯護方を求めてゐる、宿の手記によると間島附近で共產黨の嫌疑で露支官憲にとらへられ北京に押送され取調べ中で銃殺すべしと威嚇されてゐるものらしい

第二號機に保强工事を
今年の間に合せるため
飛行協會の意見一致

【東京電報】帝國飛行協會は一日臨時飛行技術部會を開き新規建造は今年の間には明かなので川西製作所で一時製作を中止してゐる第二號機に對し航空局より指摘された保强工事を加へる外なしといふに意見の一致を見、更に保强方法についても具體案を練つたが更にその結果を川西側に提示して相談するはずである

行倒れ

府內西小門町卅六番地先に卅歲位の男の死體あるを二日午前十時頃發見、所轄西大門署にて檢視したが乞食の行き倒れらしい

龜井代議士晴れの歸京

【東京電報】龜井貫一郎氏は福岡縣より立候補し當選の報を得て歸京

久宮樣御よろし
（田中侍醫が拜診）
兩陛下は進講を御聽取

【東京電報】久宮殿下の御容態は昨日來格別の御變りなく、御經過は至極順調にて本日の御病狀は御平熱にましく御經過良好のため天皇皇后兩陛下は午前十一時から東京女子高等師範學校教授倉橋惣三氏を召され『兒童心理』に關する進講を御聽取遊ばされた

大禮博第一會場正門

いよく三月二十四日より華々しく開催する大禮記念國產振興東京博覽會は文字通り空前の盛況を豫想せられ目下數百人の人夫が完成を急いでゐるが三月十日までには殆ど全部出來上がることゝなつてゐる【寫眞は第一會場前の正門】

實戰を偲ぶ地雷火の仕掛け
陸軍記念日と陸軍の催し
五日具体的に決める

三月十日は奉天占領の陸軍記念日なので、陸軍では當日の催し物を趣向を凝らしたものにしたいと趣好を凝らしてゐるが、五日委員會を開いて具體的に決めるはずであるが、しかし

お膳立　はもう出來てゐて今年は例年のお祭り騷ぎの樣な相撲やその他の余興は止めて模擬戰に全力を注ぐことになつた、參加部隊は步兵七十九聯隊の二年兵の大部分と、砲工各部隊で六、七百名に達するはずである、模擬戰をいやが上に壯烈ならしめやうと今度は新しい演習係將校の七九聯隊の號令は地雷火の爆發一つと無數の小爆發とで本隊の頭上を驚かしめ、砲兵隊では實彈の演習方面に發射して込んでゐたがこれだけは危險なので取止めとなつたが、これで當日の模擬戰が如何に壯烈なものであるかゞ知れよう、なほ例年

模擬戰　のはなとなつてゐる騎兵の襲擊は素人からみると面白くないので、今年は騎兵を狩ひ、四、五十名の騎兵が紅白旗をもつて入り亂れ騎馬戰術の粹を見せることになつた

チフス患者

府內の腸チフスは一日新患者十

內地人紳士四名を引致
本町署のモヒ密賣者狩り
事件は更に擴大

本町署では司法係刑事を總動員して目下密賣者狩りに活動を續けてゐるがすでに四名の內地人紳士を引致し嚴重なる取調べを行ふと共に關係者の檢擧を行ひつゝあるが、今後の更新事業における醫の奔走のモヒ大密賣者の檢擧にあるらしく事件は擴大の模樣である

慶南銀行の怪盜事件
更に意外な方面へ飛火か

【釜山特電】去月廿八日夜釜山府瀛州町慶南銀行に何者か忍び入り同行事務室にあつた手提金庫その他書類をかきまはして逃走した怪事件を廿九日朝に至り宿直員が發見して大騷ぎとなり屆出と共に釜山署では直に現場檢證をなし目下極祕裡に犯人の搜査を行ひつゝあ

讀者優待の大映畫を公開
『ムツソリーニ傳』
五日から喜樂舘に

新興イタリーが生んだ稀代の英雄首相、黑シャツ黨の首領ムツソリーニ氏—波瀾に富んだ彼の半生の記錄を堂々十二卷の超大作に收めた大映畫『ムツソリーニ傳』はいよく來る五日より本社讀者優待映畫として喜樂館で上映する事になつた。國難に遭遇した故國のため愛國の旗を高くかざして一路國家平定のため邁進したムツソリーニ氏こそ實に現代世界人の注目の的である、ムツソリーニはいつてゐるおりに虎と同じ以ておのが道をためし、又七大陸を縱にし古の羅馬を偲ばしめんとする意氣を示したムツソリーニ氏の一生をテクニカラーで作成したのがこの映畫である【寫眞は同映畫の一場面】

女商の盟休無事解決

府內淑明女子高等普通學校三年生十五名が說諭の停學處分から同級生廿名が同盟休校を演じたので學校當局の態度に對する誤解から同盟休校の學に出てたが學校當局では協議の結果同盟休校生の身元保證人および父兄に對して北鮮の反省をうながし二日までに登校せざる者は斷乎たる處置をとる旨の通知を發した處二日は廿名全部登校し盟休事件はこゝに解決をつげた

大膽りな嬰兒泥棒
自宅に潛伏中を逮捕

【釜山電報】慶南泗川郡昆陽面洗石里に住む女は一昨年の春嫁となつたが子供が授からず苦心をしても可愛い子供が授からぬので不思議に感じて居たが不思議にも一年秋頃から腹が膨れ出したらしいので有頂天となり近所の嬰兒を盜んで來て二月頃分娩だと歩き廻つてゐたのが判明したので嫁ぎ先の家の人々が捕へ自宅に潛伏してゐる所を逮捕された

箱乘り犯人の手懸りなし
（鐵道事情に通じた者か）
各署を擧げて搜査

遞信局經理課から鐵道局へ送金中の二千圓が箱乘り中に拔取られた事件は當局の必死の搜査にも拘らず犯人は今に手がゝりもない模樣であるが、二日朝までに鐵道側では犯人は余程鐵道內部の事情に通じたものとみてゐる、それは上仁川驛で乘込み二十八日朝に同所で、その犯人もその手口が同一であるので、鐵道局關係のものではなからうかといはれてゐる

野菜洗濯場
チフスの流行から
專門家間に設置論

過般の府內の腸チフス流行に際し一般の注意が生水を呑むな、洗つた野菜を買ふな、の患者が續出してゐたが、からしだく發せられてゐたが、なは一部では昨夏以來の洗つた野菜を買ふなのモットーよりも根本的に、洗ふ所、洗濯場を

公設　せよとの論がさかんに起こつて來た、洗つた野菜を買ふなといふのは、多く野菜類が汚水で洗つて賣りにくる野菜をさしたもので、それの野菜の各種の細菌が恐れてのモットーであり、昨年來、衛生課から大々的に宣傳し頗る好成績を殘したものであるが、これは一應非常に消極的な方法で洗ふなら積極的な公設洗濯場を設け一齊にそこで洗濯させる方が強制する方法の方がより徹底的であると今度のチフス流行から有力なる論として專門家の間に起こつて來てゐる右につき志賀總督府醫院長は語る

これは最もな議論で、私達も非常に賛成ですがラングーンなどでは私は先日見て歸りましたが野菜洗濯場ではなかつたが公設衣類洗濯場といふのが設けてあるが、この衛生課長は印度人であつたが非常に進步的な衛生思想を持つてゐる人でこの衣類洗濯用は川の水を引込んだ約二、三萬坪の大きなもので、川の水だから

水は　常に新ちん代謝して頗るよく出來てをり、街の人々は何れもこゝに來て洗濯して近くの廣場で乾かすといふ風にやつてゐるが、成績は甚だよい、ああいふ洗濯場はもつと整つた設備をもつてあらうこれをみて歸つて私は非常にいゝ方法だと思つた。經費があれば一刻も早く野菜洗濯場を設置して貰ひたいと思ひますね

毒をのむ

二日午前九時卅分頃京畿道龍江面阿峴里一九九番地金在石（二九）は自宅オンドルで苛性加里を嚥下し自殺を計り苦悶中を家人が發見直ちにセブランス病院に入院加療中であるが生命危篤である原因は夫婦喧嘩から

合意心中

二日午後九時府內並木町五四代書業某が同人の室で飛ねて馴じみの娼妓と合意の上同人が服毒したが苦悶中を家人が發見直ちに病院へ運んだが娼妓の方は前から自殺を思ひ立ち三ヶ月前に前借金七百圓で前借したもので自殺を計つた

娼妓と

せきずい

同病にて手足引ツリ腰足不隨肩脊筋痛みシビレ等に効能正しき良藥あり一錢切手封入申込次第詳報す
兵庫縣明石市三和町　元木本家

株式競賣公告

京城電氣株式會社

競賣

購買入札

一、購買物件　洗砂利及砂利

第五回 朝鮮鐵道社債募集

朝鮮鐵道株式會社第五回社債總額壹千萬圓也左記要項ノ通リ引受募集仕候間御申込被下度候

發行要項

一、發行總額　壹千萬圓
一、券面種類　壹百圓、五百圓、壹千圓、五千圓
一、利率　年六分五厘
一、利拂期日　每年三月廿六日、九月廿六日
一、發行價格　金百圓（額面百圓ニ付）
一、償還方法及期限　貳ケ年据置後五ケ年間ニ隨時償還
一、元利支拂場所　朝鮮銀行本支店及引受會社各支店
一、申込期間　三月五日迄
一、申込證據金　額面百圓ニ付
一、募入方法　申込多數ノ場合ハ抽籤ヲ以テ決定ス
一、乘替應募
一、拂込期日　三月廿六日

引受　野村證券株式會社
　　　山一證券株式會社
　　　株式會社 小池銀行
以上各本支店出張所

當院長儀永らく內地に病氣療養中の處一昨日歸院從前の通り本日より診療に從事仕候間此段謹告仕候也

府立 仁川病院

兒童デー開始
三月三日から

科學的で教育的な活動寫眞と實驗とおはなし

一、每土曜日午后二時から四時まで
二、觀覽者は科學館に入場した兒童に限る（一人武錢 教員の引率する團體は一人壹錢）
三、入場者二百五十人を超ゆる場合は入場をお斷りするかも知れません

恩賜記念 科學館

內科胃腸科 肛門科 花柳病
京城本町四丁目百五十五番地
北島醫院

會葬御禮

男 中村康雄
親戚 一同
友人 一同

會葬御禮

喪主 山路清
朝鮮計器株式會社
株式會社 伊藤商行

シーズンを前にして

京城の強剛に堂々の陣を布く
馬鹿な負け方はせぬ
平鐵　松島一景

シーズンを前にして、選手の競ひ合……競ひ合といふと、一寸耳ざわりですが、京城に來るはずの武智君を殖銀にとられて失敗したとか、その、他何々チームの誰が、或は、誰々が關西方面へ選手をひつ張りに行つたとか、いふことを風のたよりで耳にしますと、當らずといへども遠からずと、手取り早く競ひ合といふたけですから大目に見て貰ひたい……色々批難する人もある樣だが、職を授けて然る後、野球をやらせるといふのだから、排斥すべきものとも考へて居ない。

◇

たゞ就職難を託つ今の世に、さても野球選手のもてる事、猫も一人に御八人の職とこれでは選手の價値がのぼるのも無理からぬ事と思ふが、このいはゆる好調期に廻り合せた、フレッシユメンは幸運であると同時に、又三頭の責任を生む事となる。即ち

野球は上手でも仕事しない者は困る。仕事は出來ても野球が下手では困る。この兩道にわたるフレッシユメンを運用する當事者は極めて至難な事ではあるが、君は野球で採用したといふ觀念を、よしそうであつてもつとめて抛棄させない事が最も大切である

◇

就職した以上野球と仕事とを別個のものと見なして前者はどこまでもおかずとし後者を飯とするといふ觀念が結局好果をうると信ずる もともと好きであればこそ萬難を排してまで練習を積んだフレッシユメンである、これに油を注かれてはたまつたものでない。

こゝにおいてフレッシユメンは選びに選んで一旦こゝぞと見込をつけた銀行、會社、さては官廳等に就職して人一倍當事者と相まつて重大な責任を負はなければならないと思ふ。

◇

優秀な選手を集めて、勝とう勝とうと手ぐすねひく、京城各チームの現狀を、大變羨ましく思ひますが現在の平鐵チームとしてはやむを得ませんから大變消極的の樣ですが相手が九人で戰ふのに對して選手と同じ腕をもつベンチと合計十人でお相手するつもりで、必ずしも勝たなくともこれで、ドッコイドッコイのゲームがして見たいとこひねがつてをります。

◇

平壤の町の方でも有力者が力こぶをいれて高松あたりから優秀な選手を集め新實業聯盟にもうつて出る段取りをしてをりますが、まだ見ない、いはゞ海の者とも山の者ともつかないチームに對しての事は何とも申上げかねる。

次回のオリムピックは米國か
委員大運動

【シカゴ發聯合電通】次回國際オリムピック競技大會は千九百三十二年度に擧行の豫定であるが米國シカゴではその翌年千九百三十三年に萬國大博覽會が同市で催されるのでその機會に同地においてオリムピック大會が開かれゝば好都合であるとし委員を設けてすでにその運動に着手した、若しこれが成功すれば過ぐる千九百四年にセントルヰス大博覽會の機會に同地で開催されてから二十九年目に世界的大競技がアメリカにその技を競はす事になる。スーポッといへば熱狂するアメリカの公衆はこれには大贊成であるが豫定より一年遲らせなければならないので希望の達成は困難らしい。

國際競漕大會も米國で

（ニューヨーク發聯合電通）英國のスカール選手にして世界選手權の保持者たるパートロパーリー氏はヴァンクウヴァより英國への歸途次期のスカール國際競爭大會は米國内で開催される事となるだらうと語つた、同氏には次回大會開催地を指定する權利があるのだから氏の意見は決定的である。既に米國各地から開催の希望を氏に申出て居るが未だ其何れにするとも明かにしないでゐる。米國の第八選手權保持者ジョーヨ・ライト氏は本年のオリムピック大會後職業選手に轉じてパーリー氏に挑戰するであらうとの噂がある。

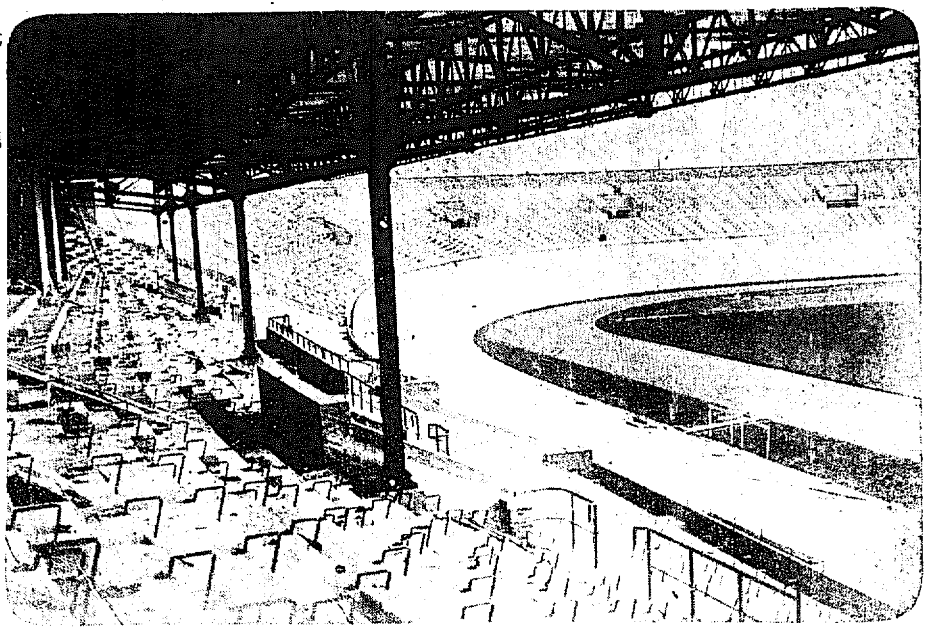

國際オリンピック競技場成る　本年夏和蘭アムステルダムに於て擧行せらる國際オリンピック大會々場は工事進捗して寫眞の如く大スタンドは略落成を告げた

是非京城の大會にも出場せんと努む新義州
平北體協野球部長　宮武彦一

最近わが國境に於けるスポーツ界の著しく發展せるは各位の理解と後援とによる所にして吾人の感謝し居る次第である顧みれば國境の球界は過去においては微々たるものであつたが二、三年前からの道廳野球部の出現は半島の一異彩になつた。本年もシーズンを前にして昨年の戰績をみるに内外幾多の強チームを一蹴し殊に平壤選拔においては堂々しき戰績を示し強チーム、鐵道軍を八對二、殖銀軍を四對一にて破りさきに國境の意氣を高めて居るのである然るに從來わが新義州には適當なグラウンドがなかつた爲め外來チームの招聘は勿論平素の練習にも不便を感じてゐたが幸ひ本年は平北體育協會が御大典記念事業として國境グラウンド設置計畫が立てられ近く實行のはずであり、これが完成のあかつきは十分なる練習と技倆の向上により更に花を添ふる事と思ふ。國境球界に堅壘の如く戰歷して來た道廳チームは從來平壤以北のチームとはしば〳〵試合してすでに定評あるものであるが平壤以南のチームとはその機會を得ず殘念ながら出來ずにみであつたが本年は是非京城に出かけたいとおもふ……就職に余念ないこの未知數を新義州チームがいはゆる國境チームとして如何に活躍するか國境ファンはもとより全半島球界の刮目する所である。新らしきメンバーは左の通りである

投	捕	一	二	三	遊	左	中	右
村野	中河	内端	中田	崎川	金	一筒	井角	松村

釜山球界各チームの新陣容
◇……内野衛

永い冬眠から醒めて幸多かるべき昭和三年の新らしいシーズンを迎へることになつた。二シーズンに跨がる論爭もこゝに明けて今年こそ鐵にも福にも凡てのスポーツに更生の時であらねばならぬ。今や各チーム共こぞつてその新陣容の編成に當路重頭を惱まし晴々裡におの〳〵飛躍を續けてゐる。

◇

昨夏以來盛んに釜山野球界に活躍した鐵道倶樂部は元來殖銀チームと大池チームを中心としてそれに市内の各實業チームから良い選手をえり拔いて組織したチームだけにどことなくチームワークに缺けた點はあるが練習さへ充分行屆けば今年もまた相當の成績が擧げる事が出來るであらう、選手にも殆と異動はないが攻守共陣に充實してゐた二壘手の戸崎が今後京城の遞信局に行つたのは損害として相當の痛手であらう、守備には之に代る選手があるとして一、二番の打者の攻撃に誰を擧へるか?、何時も眼外戰に一、二番を承つて好球眼と、シュアーな打撃で人氣のあつた戸崎を失つたことは實業倶樂部にはこれより釜山の球界にとつても淋しいことである。

◇

投手の非常は余り變化もせずに試合となるとより投げてゐる、アノ小柄な身體をうまくこなして一寸調子を拔いた樣な投球には打者も少からず面くらはされる。どんな大敵でも恐れぬ度胸が彼の身上であらう、捕手の□好は頭腦、好打

陣容に大きい變動はあるまい
大會も計畫中の安東

昨年 以來一層興味を増した安東滿倶では本年も又新選手を入れ補強せしむるため昨年に於ては何分昨年來の淘汰、以來新人加入の結果あるが何分昨年來の淘汰以來新人新加入に對しては許可がないので苦心して居る。たゞ一名前門鐵城君を迎へ長崎中學出身の眼鏡投手で投手陣に強味を増したのは今シーズンの活躍を期待してゐる倶樂部の超努級、上條君を大連滿倶の若手内野手と交換す、内地練習が發揮して居るからその點に對しては頗る憾みるる本年は州外大會を六七月の頃に安東で主催することになつて居るから國境新市の前途の機運で永年の事であるが、之を機に兩都市の野球の向上を期しかしてこの點の實現を見る事と思ふ

最近 二三年の間に拔を表はして來た各選手の勞を多とするが實に國境テイーム復活の聲も全然に失はせた今日においては安滿の勝利におけるる堅實なる□□を觸らざるを得ないてれにつけても昨秋漸く形を成した新義州テイームの健全なる發達を期待せざるを得ない、國境の大河をはさんで立つ新都市市民の間には何としてもテイームの優秀な競技が最も人氣を呼ぶのは當然なことである滿倶後援も岡川商會長の除を選ずるが如き此補に増はれ今日のこの盛況たる一端を成したのである新に鮮野事務所長會長に就任し商會長

引具 して練習に努めるといふから新年度の活躍を期待されたは本年度より安東滿倶とテイーム組成上にも一みやくの新傾斜を了解を有する三菱、製鋼所テイームとの間に定期試合を決行することになるらしいが野球界の美事として推賞すべきと思ふ、一方においてはゲイジネスマンとしての公生活を有する選手としては勝負のみに執着する試合計では堪まるまいし又選手の精神的陶治の上にもさうした御互ひに理解のある心持ちで戰へる試合の一つ二つは持ちたいと思はれる（安東　縣一）

幹部の陣容すでにとゝのひ新指導者ら手腕を試に青木新主將幹事時日下手塚龍離吉岡新發一殺び來た家中服務

スタンドから

特に本紙のみを通じて、遠く一般ファンに呼びかけた朝鮮野球協會の聯盟は近頃稀な名野球界に協會の結成で滿たされてをり▲協會に對する一部の嘆を啓くあたり▲協會の幹部から□□である▲ファンも選手もシーズンを前にして讀むべき言葉だつた▲協會に於けるこの聯盟の發表はこれだけでも協會の存在理由を發現した一勞作でもある

新義州の運動座談會
△△△△△△△△グラウンド新設に決定

（神戸）それは府の下事さんに御伺ひしたのでありますから三千圓限度で自信があることゝ存じます野球協會では兎に角野球が出來ればとの意見と思つて設計をして貰つたのであります埋立に要するものは私の方に非常に澤山の石炭がありますからそれを利用することゝし私の範圍だけはトロでも用ひることゝし全部トロといふ事は經費もあり困難と思ひますからその後は何とか監督に運搬方を若者へたら相當やすく出來ることゝ信じます（川村）話は違ひますが此方の所の運動場は何とか出來ませんのですか

（神戸）あれは目下府以外の土地にあるといふのと又近く監獄が出來るといふ樣な話もありますから（本島）あそこは野球だけしか出來ないでせう外の陸上競技はせまくて駄目でせう（景山）監獄用地になつてゐる土地は何でも余程土地が低くて余程の土盛をしなければ利用ができないといふ事でありますが（本島）相當水はきよをよくすれば多少の不便はあるくともあそこにこしたことはないでせう

記念事業て

（川村）府尹さんあそこを府で何とか府の公設グラウンドとする樣な事が出來ませんか（本島）今秋御大典もある事ですから府の御大典記念事業とすれば此の上の事もありませんがね（伊藤）是非やりたいのですがね（本島）府が豫算上困るなら何も今年多額にいらなくとも何とか出來そうなものですがね（伊藤）若し府で出來ないとすれば體協の主體を如何する御考ですか（本島）府が出來ないと云ふ事なれば體育協會にお願する心算で居りますが千圓位なれば何とかなることゝ思はれます（川村）會長如何ですか（菊山）既に本島さんからも御話がありましたので三千圓位なら何とか心配する心算で景山地方課長とも話して地方費の補助でも願つて見樣と思つて居つたのですが道路員の設計では七千圓以上かゝると云ふので迚も此不景氣では出來そうにもないので、どうすればよいかと考慮中であります（本島）三、四千圓で出來ることなら是非體育協會でお願致したし三、四千圓を吾々が心配して

何とかして集める事と致しまして（菊山）景氣のよい時ならですが此不景氣では躊躇しておりますが體育獎勵には結局運動場がなくては如何とも出來ませんね（川村）府尹さん御大典記念事業に府で是非共如何ですか（伊藤）目下府の豫算を審議中でありますが今の所約一萬五千圓ばかり不足と云ふ有樣ですからね（本島）どうせ不足と云ふのなら何とか如何でせう（川村）五百圓でも千圓でも府豫算に計上は出來ませんか（伊藤）一體いくら位で出來るものでせうか府の立場もあり御伺ひ致して置きたいと思ひます（本島）五千圓位として體育協會より何程位出來ませうか（菊山）運動場にいくら出すかと云ふ事は決定して居りません若し出すと云ふ樣な事にでもするとすれば結局會費でも增すと云ふより仕方がないと思はれます（本島）現在の會員は何程ありますか七百五十名ですがそれでは現在の倍額としても容易ならぬ苦痛にない程に思はれますが（菊山）御大典記念事業としては

運動場問題

誠にきれいですが記念事業とする以上は如何にしてもやり遂げる必要があり最初は私は全體經費の半分を府費の半分を寄附金と云ふ樣な事にあとの半分を寄附金と云ふ樣な事にして考へて見たのですが府もいかず地方費もいかぬと云ふ事は一寸寄附を募るのも困難と思はれ平安北道體育協會長菊山嘉男氏の發起に依り既報の如く二月十一日紀元節當夜七時より同氏宅で開かれた會合する者本島檢事正、伊藤府尹、王子製紙分社長代理川村、景山地方課長、伊賀殖銀支店長、神戸の諸氏であつたが本座談會の要領を摘記すれば大體次の如くである因に當日會合の關係もあり少數の會合でありたが本座談會が非常に有意義だつたので今後度々此種會合を催し可成多數の會合を催する事になつた因にその話題となつたグラウンド新設問題は直ちに體協役員會に於て可決確定し從來行き惱んでゐたのが一朝にして出現の運びに至つた次第である（新義州）

（菊山）今夕は極めて寒さ酷しき折柄御集まりを願ひまして誠に恐縮に堪へない次第であります本體育協會は從來より多年國境運動會に御盡力されておられる京日支局の川村君の御發議によりスポーツ座談會を催す事になりましたので、此機會に勞々私も平素から考へてをりましたこともあり本座談會を催した次第でありますに御多忙にも拘らず御來宅を得まして誠に感謝に堪へません御承知の通り國境地方における運動競技の發展に遲々として振興に就き將來の發展にまつ所が多かつたのでありますが、今後これを發達させるには如何なる方法を講ずるが最もよいかと考へ、此の際是非皆樣の御意見を拜聽して將來の指針とするのであります、これは運動場の如きも然るべき

するの急務なるは當然と存じますが何分この不景氣の時にて直にこれが實現は困難ならむと存ずる次第であります、これは何とか御勇氣の有力なる方々の御骨折りを御依頼するより致し方がないと存じてをります

（景山）川村さん何か話題でもありますか

（川村）イヤ別に私も從來からか樣な會合を催したら有意義だらうと存じてをりましたので菊山さんにお話したので私が主催といふ樣な意味もありませんので別に話題については考へてをりません

（本島）たゞいま菊山體育協會長のお話の通り大體の現狀では多額の費用を要する運動場の設置は極めて困難なことならんも新義州の球界は今や非常に隆盛にありコートの如きも多數ありますから今後は少しでも野球や又は陸上競技の

方面に力を注ぐ必要があります。これがためには運動場設置の必要がありさきに新義州野球後援會の方々からも御依頼もあり私から會長にも御願ひ致した次第であります尚その候補地につき後援會の方でさきに設計して見た所が三千圓位で出來るといふ事であり同期所で會長から道の職員に一應依賴せられた結果その設計では少くも七千圓を要するとかで非常なるひらきがある樣でありますが假三四千圓で出來ることとなれば何とかして一通り野球や陸上競技の出來る運動場を作りたいと思ふのであります七千圓では一寸困るかも知れませんが當座の間に合せにでも三、四千圓で出來ることなら是非何とか御配致したいと思ひます

（川村）假三千圓で出來るのですか野球後援會に何か具體案があるのですか（つゞく）

JODK　プログラム

三月三日（土曜日）桃のお節句
午前一一、〇〇　料理獻立及日用品値段
午後〇、三〇　講演
一、三〇　天氣豫報
三、四五　ニュース
……子供の夕べ……
△童謠（唱及獨唱）影響幼稚園幼兒
1、お雛祭り（合唱）2、お人形（同）3、紅緒のぽっくり（同）太田晴子、大蔵靖子、中島英子、金田美智子、金子光子、石原美智子
4、かもめ（獨唱）……石原美智子
5、白と黒（合唱）……湯淺龍治、島田謙二、一瀬愛己、稻澤勇輔、鋼昭義、
△唱歌獨唱新しき春　伴奏　稻澤　外　藤井榮子　稻澤　外
△童話「猿と雉」朝鮮兒童協會　佐田至弘
今日のお話は雛祭の夕ですから雛壇に並んでゐる右近や左近の橘のお相手に猿蟹合戰のお爺さんのお相手に後日物語りをいたしませうとみられ通して來……
△お伽狂言胴口　良光作讀　ひかりお伽會員
お伽狂言、それはユウモアに富んだ子供の世界の新しい表現であります狂口氏の作になる「雛祭」と云ふ狂言を少さい子供さん方が巧みにやられるそうで聞きものでしやう
△童話劇メーテルリンク作青い鳥　南山日曜學校生徒　指揮　木多
メーテルソンタ作の「青い鳥」これは誰でも知つてゐる。この青い鳥い思ひ出の國を放浪するのであります南山日曜學校の可愛らしい生徒さん方
△ニュース天氣豫報其他
△マンドリンオーケストラ　京城マンドリン合奏團
組曲スキートメランコリー（イ）ローマンツア・ロ）スコテッシュ（ハ）マヅルカセレナーデ（ニ）ワルツカンタービレ
可成り難しい大物であるが京城マンドリン合奏團の新出で、そのメムバーも全部揃つて大車輪の放送である
△ラヂオドラマ　洪明藝作郎八
△時報翌日プログラム發表

將棋新手合（六）
於東京市日本橋區蠣殼町一ノ四　將棋木村棋明
平手　先番　▲五段平野信助（東京）　△五段渡邊東一（東京）
（圖は前號指了の局面）

持駒▲平野氏　金銀步步步　△渡邊氏　金步步步

△七二龍▲五二銀△四九玉▲八八飛▲四一玉△四六飛▲四五歩△二六と（レ）△五二と▲同歩△五一銀（ソ）▲七七角成△二三飛成▲九八馬（ツ）▲三九玉▲三二角△六三金▲五三金打（以下次號）
高邑木七段講評
▲（レ）後手八八と敵を取る陰四七歩となれば敵に五二と同歩「五一銀、四一玉、四二歩と打たれて詰まされるから已む得ない。
▲（ソ）後手五九馬と敵玉を追ふ手は惡手である玆は七七馬を目登へ利かして置き防手を施すべきである
△（ツ）先手六三金打は強い手であるが此の場合至當の攻め手で敵が飛を取る事は出來ないから防ぐ一手である。

名產　扇印　リンゴ　元祖　黄州林檎　黄州果樹園　代表者　穗坂秀一
▽世人一概に林檎と申しますも優良品あれば不良品もあります、本園は客本位、信用第一を主義とし最新化學的栽培を行ひ、大量生產を以て統一したる逸品を提供し併せて價額の低廉を目的とするのであります
▽榮養價値から云へば含有のビタミンABC共頗る多く食慾を進め消化を助くる效力偉大であります
▽御贈答品＝三越の特別意匠になる嶄新優美の特製＝が取揃へてあります御用命願ひます
▽黄州驛立賣り林檎は本園產なり是非御買上を願ふ
中央特約店　京城　三越吳服店
南部專賣店　釜山　釜山食料品株式會社

臺灣鹽・鮮元賣捌所　原鹽直輸出入商　日本工業用鹽輸出商　日本漁業用鹽輸出商　再製鹽製造卸商
出張所　仁川、大邱
釜山府幸町一丁目　(コ)許斐商店鹽業部
電話長四一一番　電話一六七番　振替口座釜山四一一番

據風呂　便利・高尚・安全

內科　胃腸病　石川醫院　京城明治町二丁目公設市場前　電話本局三一三九〇番　三五五九番

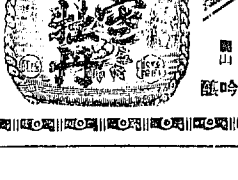

鮮產釀造界の權威　品質本位
特約店　京城本町　鍛冶酒店　京城　大脇酒店　本町三丁目　馬山酒賣捌所
釜山　馬山　原田吟釀

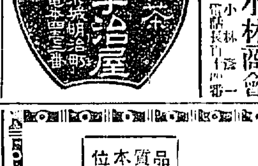

御茶　宇治屋　京城明治町

小林商會

頭痛にノーシン

養生院　京城明治町一丁目　電話本局二四四番
內科　小兒科　入院隨意　普通病及傳染病
醫學博士　古城憲治

タオル
タオル製造　綿布仕立品　メリヤス一式　卸問屋
釜山府長手通　村上タオル工場

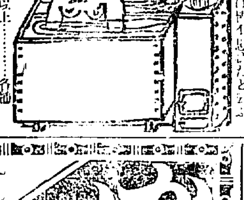

洋　簡　易　式
文化と共に伸びた大ナニワホテル
大連の玄關たる大連市繁華の中心（浪速町伊勢町角）に五層樓の新築し室内凡て洋式暖房エレベーター自動車等完設し簡易と便利をモットとして營業仕候所各位樣より多大の好評と御引立を蒙り日に增し隆盛に赴き難有く御禮申上候御連の節は是非一度御試泊の上御批評御指導被下度奉願候
一室料　一圓以上五圓は風呂便所附
地下室に食堂の設けがあります御利用下さい
大連市浪速町伊勢町角（電話三三四五番）
ナニワホテル

時事子の目　一流銀の同業壓迫

最近朝鮮の不景氣と經濟界の不況が益しきにつれ、最近銀行の間に優良な貸付先の爭奪合ひが起きて來たやうである。今の處ではこれを主として内地の話として傳されてゐるのに過ぎないが併しやうか、現に朝鮮においても經濟界の不況化してみられ一流銀の二三流銀壓迫と云ふ聲は聞かぬでもなく、殊に分銀の營業は朝鮮の金融當業者の間にも擴大しつゝある以上、かくの如き風潮が顯著となる可能性は十分持つてゐると思はれるのである。

◇

昨春の金融恐慌により三十餘行の休業銀行を出した以上、取引先を失つた中小商工業者の群が貸付先の爭奪と云ふことによつて幾分でも救ひ出され者のあることは、内地の場合では或は多少の意義があるかも知れない。併しそれも多少と云ふ程度の問題であるが、かの金融恐慌に殆んど無關心であつた朝鮮の場合には、餘りに弊害のみの場合に多くして實益の伴はないことと信じるので、これの昂じることがあれば一大事だ、と思ふ。

◇

考へて見るが良い。第一に、二三流銀行中にも信用の優れた取引先が相當にあることは勿論の話であるが、その取引先が一流銀行に流れ込むと云ふことになればアトには何が殘る。信用の薄い取引先ばかりを顧客とせねばならぬ二三流銀の資金運用は甚だ危險に侵されることとなりかくて四六時中不安に驅られてゐなければならず、又營業基礎は非常に脅かされることにならう。同時に資金運用の危險率増大によつて金利の昂騰を見ることは必然の成行きである。

◇

第二に新らしい取引先の信用程度はそう容易に判斷のつくものでない以上、往々信用の誤認を來たす懸念があるが、殊に取引先の資金運用に對する監視の不行屆となり易く、而して何時の間にか不良貸の増高を見る虞が多い。

◇

第三は、以上は大體金を貸す銀行業者の立場から見たものであるが、金の融通を受ける側から見るに、一流銀行と取引關係を結ぶと云ふことは自身の信用を増大することになるかも知れない。併し新しく開いた取引銀行が古くから關係のある銀行程融通を許さないことは確であり、從つて資金の融通がそう圓滑に行はれず、融通の條件——金額や金利、期限等——も前からの取引銀行に較べて餘り有利だとも思はない。それも金融緩漫の時は大したことはないとしても、一度金融梗塞の時代が來れば、金融は一層不圓滑となり思はぬ故障を起すことは見易い道理である。」

◇

要するに、數へれば此外幾多の弊害を數へ上げることが出來ると思ふが、浮草のやうな取引關係の移動や貸付先の爭奪には、預金爭奪が財界を毒すると同じく甚だ好ましからぬことである。我朝鮮は未だそれ程顯著でない今の内にお互に戒心を要する問題である（以久平）

金融の緩漫から　株式投資熱旺盛　鮮銀、殖銀株の昂騰續く

昨春の金融恐慌の緩和で最近の金融界は緩漫の傾向がいちじるしくなり、金利の如きは東京コール四厘、五分利公債は額面を突破し利廻りは五分を割るといふ狀態で、債券が非常に騰貴したので、株券の騰貴も漸出し利廻は何れも五分乃至六分程度といふ狀態であつた。しかしかくの如く公社債では採算上有利な優良株式の物色が漸次旺盛になつて來た。殊に金融機關の株式は一時人氣を惡くした銀行株の如きは昨今實需が非常に盛になつて來た。即ち鮮銀、殖銀、日銀、臺銀等の特殊銀行株式を初めとしてその他の市中銀行の株式も最近段々昂騰の一途をたどつてゐるなかんづく鮮銀、殖銀の如きは非常な昂騰を示し、鮮銀株は一時十圓二十錢といふ非態であつたのが、昨十一圓七十錢と一圓五十錢方昂騰した、殖銀の如きも約一ヶ月前の五十六圓から三圓高の五十九圓となつた、かくて金融緩漫は當分續くものと見られるので、株式投資熱の旺盛になるのも遠くはあるまいと觀測されてゐる。

減少一方の　鮮銀帳尻　一億一千萬圓台を遂に割る

二日に發表された鮮銀帳尻は鮮銀券發行高一億九百七十萬二千圓と前日に比べて百八十萬二千圓を減じ遂に一億一千萬圓台を割つた、正貨準備高もまた六千六十九萬一千と五十萬九千圓の減少を示しこれは月初の資金回收が順調なのによるか、昨今資金の需要が捗々しくなく回收一方なので鮮銀券は漸減の歩調をたどつてゐる鮮銀券は昨年十二月末日の發行高が一億二千四百五十二萬七千圓であつたが今年に入り激減し二月十七日の發行高一億一千卅四萬三千圓を飛び越しその後殆ど變化を示さなかつたが遂に一億一千萬圓臺を割つた、昨年一二月は金融恐慌で非常に閑散で資金の需要が起きないので[illegible]はある今年の如く金融が閑散であつたことは近來稀に見る現象さ[illegible]目先なほ資金需要の起るべき材料が少いので、鮮銀券は一段の減少を示し、近い内に一億圓臺を割るかも知れぬと見られてゐる。

事業界一　悲觀さる　財界不安定で

今年の事業界は金融緩漫金利安を背景に相當の活況を呈すであらうと多くの期待を以て迎へられてゐたが今年の狀態では全然期待を裏切られたのみならず今後或は一層の不況をもたらすのではあるまいかと一般に悲觀されてゐる即ち金融緩漫の傾向は顯著で金利の如き近來にない低率を示してゐるので、如何なる事業でも充分採算が取れるものと見られ、事業は勃興しそうに見へるが實際はこの期待を全然裏切るので、はあるまいかと見られ、なほ今後と雖も事業が勃興しそうな形勢が見へぬ、これは昨今財界不況の度が益々深刻なのと財界の前途がなほ混沌として一定を缺ぎ回復の曙光を容易に認められぬ所に基因するらしい、事業界は金融緩漫金利安でも採算が取れさえすれば勃興する譯であるが米價の昨年來安値を持續してゐるため購買力は激減し從つて商品界も不振その極に達してゐるのみならず政界は目下も不安定であり將來も當分は不安定の域を脱すべくもない狀態にあり國家の施設は勿論一般の事業界も手の付けやうがない譯で一般に悲觀されてゐる

引上げか引下げか　鮮米の積取運賃　四月の改訂期がみもの

鮮航會の鮮米積取運賃はさきに大阪商船と朝郵汽船組合との間の協定により仁川、群山、木浦より阪神六十二錢五十錢、（用海三五分増）、受荷主三分増となつてゐるが、四月一日が改訂期なのでこれを機會に運賃を引下げるか或は鮮航會は協議して各汽船の競爭により一層運賃は低下するであらうと荷主間に傳へられてゐる、これに對し鮮航會側の意見では現行運賃は社外船との對抗上特別に引下げたもので、昨今の海運界の趨勢から見て燃料費や運賃が高騰してゐるので、改訂期には幾分の引上げをしなくては採算がとれぬとて暗に値上げをほのめかしており結局四月の改訂期が見物であるといはれてゐる

通知預金	二,三七〇	四,三八五
諸預金	[illegible]	[illegible]
合計	[illegible]	[illegible]
貸出		
手形貸	[illegible]	[illegible]
當座貸越	[illegible]	[illegible]
割引手形	[illegible]	[illegible]
荷爲替手形	[illegible]	[illegible]
合計	[illegible]	[illegible]
手許有高		
有價證券	[illegible]	[illegible]
預ケ金	[illegible]	[illegible]
金銀有高	[illegible]	[illegible]
備考 殖銀公共團體貸出金東拓金融部貸附を含む		

預金貸出增加　商取引漸増す

銀行集會所調査＝京城組合銀行二月末現在帳尻は預金八千五百八萬一千餘圓貸出六千六百九萬三千餘圓にして前期に比し預金六十八萬四千餘圓貸出六十七萬五千餘圓と何れも増加したが預金は通知預金のみ八十三萬餘圓減少し貸出は割引手形荷爲替も何れも增加し商取引の漸增を示して來た前年同期との比較左の如し（單位千圓△減）

預金	本期（千圓）	比前年同期（千圓）
定期預金	[illegible]	[illegible]
當座預金	[illegible]	[illegible]
特別當座	[illegible]	[illegible]

製絲熱　各地に盛んな　清州にも郡是が工場を設く

養蠶期が近づくにつれて各地に製絲工場設置の議が進み、さきに咸興に片倉組製絲工場を設立することになつたが、今回郡是製絲で清州に郡是製絲工場を設立することになり目下敷地買收中である。その他水原、公州にも製絲工場設置計畫が進み、本年は旬日前に繭絲價が崩落現物指數一千三百七十噸であつたのが、昨今は一千三百八十噸と十噸方昂騰し、需要期に入つて更に品騰氣勢にあるため、これに夥ひを得て各地製絲熱はいよ／＼旺盛となつて來た

記錄破りの採炭　需要增加に伴ふて

朝鮮炭の使用增加につれて炭坑の經營は旺盛となつて來た、即ち平壤鑛業所の無煙炭は本年から新たに年額一萬五千萬トンの採炭計畫を立て着々準備してゐる、この外無煙炭では三井の合同會社は七萬トンの增額で、江西、大寶炭鑛も二萬トンづゝの採炭を增し本年の採炭は飛躍增加と共に新記錄をつくる狀況である、鳳山炭坑は最近三井の後援を得て獨立計畫をたて、採炭も昨年の六萬トンが八萬トンに增加した、[illegible]は昨年と大差なく六萬トン見込であるが[illegible]

釜山の艀獨占　朝鮮汽船が

朝鮮汽船會社は釜山港並に附近沿岸に艀船を供給しかねて釜山港の艀を一手に獨占すべく計畫中であつたが今回朝鮮郵船を併合し朝鮮汽船の手で供給されることになつた事實上釜山港の艀は[illegible]

船舶異動增加

客年下半期中の朝鮮船舶登錄狀況は汽船の新規登錄は其の取扱數すべく抹消一隻登錄資格喪失等による變更登錄二十二隻であつて帆船では新規六十隻と抹消八隻の登錄があり差引十四隻にて登錄が著しく增加した

日本製粉　三井系となる　近く整理總會

日本製粉會社は鈴木商店の沒落以來整理を進めてゐたが今回整理案成りいよ／＼來る三月十七日東京において臨時總會を開き整理案を附議することゝなつた、しかして重役七名の補缺選擧も行ふがこれは三井系から入社することに內定してゐる、即ち同社は最近三井の援助を受け整理案を確立する一方製品の販賣も三井に任し今後は資金關係に販賣方面でも純然たる三井系の製粉會社となつた譯である

銀行大會日取

銀行大會は五月二十五、六兩日と內定した、しかし正式に銀行側の意嚮が出來てゐないので未だ決定には至らないが、鮮銀および殖銀局としての意向であるから大體五月二十五六日に決定を見る模樣である、なほ銀行大會には日銀總裁および大藏省關係當局者の來鮮が[illegible]

城津大豆滯貨　二萬叺に達す

北鮮大豆の出廻りは漸次旺盛となつたが二月二十九日城津の市中相場は特等二十圓七十錢、一等十九圓四十錢、二等十七圓四十錢、三等十六圓三十錢、ウス青十七圓四十錢を示し內地相場不引合のため移出は捗々しからずこれがため城津の大豆滯貨は二萬叺に達した

殖銀異動期　四月に店長級

殖銀では毎年總會終了後行員の異動を行ふことが例となつてゐるが本年は外遊中の守屋榮夫氏が四月頃歸城しそれと同時に山本前大邱支店長が洋行するのでこれと前後して支店長級以下相當廣範な異動が行はれる模樣である

守屋氏歸任期

昨年六月以來殖銀海外視察員として歐米見學の途に上つた守屋榮夫氏は米國から太洋丸に乘じ三月三日横濱著に歸朝する旨無電があつた。朝鮮への歸任は多分四月頃になる模樣である

●宮山技師辭任● 殖銀技師宮山雅氏は二十九日附殖銀を辭任し三月一日附朝鮮土地改良會社の技師として入社した

●漢銀大門支店移轉● 漢城銀行西大門支店は市區改正で買收されるので京城中學校横に移轉することになり敷地を買收した

市況

鮮魚は節句高

京城鮮魚市況は節句の買物旺盛で赤いもの何れも相場が高くこれにつれて各品共騰りしてゐる二日の相場は左の通り

▲タイ八〇▲カキ一三〇▲小エビ一三〇▲コノシロ二五▲サバ一三▲アジ二〇▲ボラ二〇▲メバル二〇▲イカ三五▲アナゴ一五▲タコ一五▲カレイ一〇▲アワビ四五▲ニベ七▲シー〇▲コチ二五▲イリ▲アジキ九〇▲ナマコ八▲上ダツ二八▲並ダツ六▲ヤリ[illegible]

硫安強合

硫安は昨今の米安に保合を續けて居るが內地配合筋の引合依然旺盛に氣配良好目下英國四十五圓卅錢見當と強含みの態である

過燐酸強硬

過燐酸は其後強保合を續け一圓四十錢、鞘寄りの態であるが、相不變氣配強硬先行強含みの態である

鮮銀帳尻（一日）（單位千圓）

		比前日增減
發行高	一〇九,〇〇三	減一,八〇二
正貨準備	六〇,六九一	減五〇九
保證準備	[illegible]	[illegible]

對外爲替（鮮銀建値）（二日）

倫敦　一志十一片卅二分一
紐育　四十六弗十八分之三
上海　七十三兩四分一

海外經濟電報

倫敦銀塊	二六片二分一
紐育銀塊	五七仙八分一
英米爲替	四弗八七仙八分七
米綿	不變
印綿	不變
スチール株	一三九弗八分三
アナゴンダ株	五四弗四分三
對米爲替	四六弗八分七

取引停止

京城櫻井町一ノ三三酒商日下部惣三郎

穗落

▲銀行が一日から出勤、三月一日で區切りがよいからでない、病氣が直つたからでもない▲記者に迷惑をかけるからと[illegible]▲[illegible]はチフスの綽號だつたそうな▲そうとハツキリ知れたら見舞客の方から遠慮をしたらうに▲鈴木商店沒落し家の子郎黨四散した▲しかしいづれもこれを回想に[illegible]獨立する者が多い▲木村氏は[illegible]に、宇野[illegible]氏は[illegible]を、山本氏は[illegible]を、親はなくても子は育つか

株式

氣崩の商狀　投物續く

前場　昨一日後場內地の崩落的商狀を移して一段安を示した處へたので、政局不安を織り込んで低迷狀態を續けてみた處、前場も一般に下放れて寄付き漸く氣崩れの風儀を見せたに、かくて買方の投物相つぎその間賣方の利喰も注されたので場內は相當に彈んだ

後場　前場氣崩れのアト受け後場も投物アトを絶たず不良の成行きを示した前日後場比と後場止値の比較左の如し

京取五十錢安▲大新三圓四十錢安▲東新三圓七十錢安▲鐘新八十錢安

先づ玉整理を

解散による政局不安のため賣買双方共に形勢を見送るよりほかなく、從つて場面閑散を續けるのみで、只その間に內地に高値取組の乘轉割內で小波紋を描くに過ぎなかつた點のある東京における東新中心の取組の増加は漸次玉整理を敢行せねば目先納まらなくなり、數日前から東西に於ても東京の鈍狀風潮によつて相場に漸くヒビを入れて來た。かくて昨一日後場先づ東京の東新から崩れ足を立てゝ來たものであるが要するに昨前場の商勢は自然玉整理を敢行したものであるが、今朝の形勢を見ると、相當に玉整理を漸抄させ、東西における高値取組の因果を一應分した所も同樣の狀態であつた、併し周圍の狀況に鑑みると此まゝ灰汁拔けした相場の立ち直りを期待することは、戻り待ちの狙賣りがあるので容易でないと觀測された

新安値に落つ

今朝は、大新が八十七圓卅錢と前日後場引より六十錢安に寄付き六十錢の安値を見せ[illegible]

と漸く軍安へて引げたが、東新は百六十九圓卅錢と七十圓臺に乘せ八十錢安に始まり、入圓卅錢の安値引を演じた、何れも今暴落新安値を示現した點で、殊に東新の下げ方が大きかつたのは、今回の非常賣が東京東新の氣崩れに端を發してゐることを物語るものと解された

正崎買目立つ

今朝は買方總投げの場面で正崎が東新、大新を中心に利喰らしい買物が最も目立つた而してこれに買付ける向も多く、賑はつたが東新に對する松山買は新規筋の買物と見られた

今日の手口

二日前場における主なる手口左の如し

京取　賣方洪股一〇〇外小口▲買方松山一二〇外小口

大新　賣方白井三〇〇洪股一〇〇新山三〇〇▲買方白井三〇〇正崎四〇〇松山一〇〇

東新　賣方大和一七〇洪股一〇〇正崎一五〇新山一〇〇▲買方白井一五〇市川一〇〇正崎三〇〇

鐘新　賣買共小口

株式（二日）　京取短期

銘柄		寄付	大引	高値	安値
京取	前	[illegible]	[illegible]	[illegible]	[illegible]
京取	後	[illegible]	[illegible]	[illegible]	[illegible]
鐘新	前	[illegible]	[illegible]	[illegible]	[illegible]
鐘新	後	[illegible]	[illegible]	[illegible]	[illegible]
大新	前	[illegible]	[illegible]	[illegible]	[illegible]
大新	後	[illegible]	[illegible]	[illegible]	[illegible]
久原	前	[illegible]	[illegible]	[illegible]	[illegible]
久原	後	[illegible]	[illegible]	[illegible]	[illegible]
東新	前	[illegible]	[illegible]	[illegible]	[illegible]
東新	後	[illegible]	[illegible]	[illegible]	[illegible]
仁取	前	[illegible]	[illegible]	[illegible]	[illegible]
仁取	後	[illegible]	[illegible]	[illegible]	[illegible]
同新	前	[illegible]	[illegible]	[illegible]	[illegible]
同新	後	[illegible]	[illegible]	[illegible]	[illegible]
安取	前	[illegible]	[illegible]	[illegible]	[illegible]
安取	後	[illegible]	[illegible]	[illegible]	[illegible]
朝新	前	[illegible]	[illegible]	[illegible]	[illegible]
朝新	後	[illegible]	[illegible]	[illegible]	[illegible]

清算と日步

銘柄	清算値	日步	代引
京取	[illegible]	[illegible]	[illegible]
鐘新	[illegible]	[illegible]	[illegible]
大新	[illegible]	[illegible]	[illegible]
仁取	[illegible]	[illegible]	[illegible]
安新	[illegible]	[illegible]	[illegible]
東新	[illegible]	[illegible]	[illegible]
久原	[illegible]	[illegible]	[illegible]

大株短期　大株長期　東株短期市場

[illegible]

つよきよわき

株式　今朝は久しぶりに商內弾み鑑評三千六百二十枚であつた、然し高日步に苦められ遂に總投げをやらねばならなくなつた前場は正に悲風慘雨の觀があつた

△相場は押そうに見えて押しそうにもないらしいといふて戻つた所は綿好の役場とあつて叩かれる懸念がある。結局今一應下げて大底

期米　內地米の安ひ氣因は弱いが下值に恐くつてかゝる必要ありとも觀測さる△その內おひ／＼あたゝかみが廻り花見相場を御目にかけるのではなからうか。

△三十九買上げ中止の失望安たとあるから政府の觀策をたのみにして賣家が失敗したのに鑑みると未だ懸いの不落ちも知れぬ△何にしても五圓に近い下五六錢の上鞘しか買へない樣な相場では期待以つて心細い

期米

底意強調を持續

前場　底値を好鞘とする買物が旺盛に前日先限二十七圓二十八錢と跳ね返して打ち止めた機先、今亦は阪地の高移りに一層買物を呼び、當卄六圓五十錢中限卄七圓十六錢の止値から大機に寄付いた[illegible]

強調を續く

後場　後場も先限卄七圓卅三錢と小鞘く寄付いた。アトも[illegible]

中限取組增加

[illegible]節には四十八錢と益々強調を持した[illegible]

永續性が問題

[illegible]

鞘から見ると　未だ買進めぬ

[illegible]

現實への觀測

[illegible]

期米（二日）　仁川

節	當限	中限	先限
前場一	[illegible]	[illegible]	[illegible]
前場二	[illegible]	[illegible]	[illegible]
前場三	[illegible]	[illegible]	[illegible]
前場四	[illegible]	[illegible]	[illegible]
前場五	[illegible]	[illegible]	[illegible]
前場六	[illegible]	[illegible]	[illegible]
前場七	[illegible]	[illegible]	[illegible]
前場八	[illegible]	[illegible]	[illegible]
前場九	[illegible]	[illegible]	[illegible]
前場十	[illegible]	[illegible]	[illegible]
後場一	[illegible]	[illegible]	[illegible]
後場二	[illegible]	[illegible]	[illegible]
後場三	[illegible]	[illegible]	[illegible]
後場四	[illegible]	[illegible]	[illegible]
後場五	[illegible]	[illegible]	[illegible]
後場六	[illegible]	[illegible]	[illegible]
後場七	[illegible]	[illegible]	[illegible]

東京（前場）　大阪　兵庫　下關　桑名　釜山　大邱　群山　神戸　大阪綿絲

[illegible]

仁川各店倭合

[illegible]

京城穀物組合建值

[illegible]

京城正米

京城正米筋は白米買行不良の爲一齊買控へて居るが手持筋は期米の底堅きに高惜むので市況全般閑散保合つた[illegible]

正米

[illegible]

仁川大豆本正表

[illegible]

大豆　本日の出來値

[illegible]

仁川正米

[illegible]

仁川穀物出入（二日）

[illegible]

京城勸業株式

	寄付	大引
京城勸業株	二五圓六〇	[illegible]
京東株	二二圓〇〇	[illegible]
安東株	二八圓〇〇	[illegible]

期米　現物　賣買
仁川米豆取引所仲買人
新田義民商店
仁川府仲町三丁目
電話長一四〇二、二〇〇、二二六

寫眞ハ朝日へ　本町三　本局八一八

海坊主（百八）

石井潤之助

九郎兵衞[illegible]まだほんの[illegible]とでございますから、下手なところはさいますが、下手なところはどうぞ大目に見て下さいまし、[illegible]
イヤなかなか[illegible]
[illegible]
九「よし／＼」と錢を摑ひ九「御前が、三百五十文頂いたします」
女「少しお高いか存じませぬが、御前様が[illegible]」
九郎兵衞[illegible]
[illegible]

ございますか、それざやアそのつもりでお支度をして置きます」と女中は挨拶をして引下つて仕舞ふ
九郎兵衞も郷太郎も夜がふけたので、そのまゝ枕について眠りました[illegible]
[illegible]
兵衞のそば近くにじり寄ると、[illegible]
[illegible]
「摑つた按摩ではないか」[illegible]が[illegible]「ナニ俺に來た按摩でございますと……おゝ成る程、お前はお鶴さん、おや／＼大それた[illegible]」
[illegible]

京城日報

現代法學全集

東京帝大教授 法學博士 末弘嚴太郎責任編輯

時代精神の具體化

三輪田高等女學校長 三輪田元道

政事が民衆化され又文學が民衆化されると謂ふ樣に社會一切のものを民衆化するのが現代の特徴である。然るに、我々日常の國民生活に於て、缺く可らざる法律のみが專門家にのみ專有されて居る事は矛盾ではあるまいか幸に今回日本評論社から發行される、法學全集は、取も直さず、法律の民衆化とも謂はる可き時代精神の具體化である。最早此の全集が國民各自の手に這入る以上は、普通の法律問題に對し、必ずしも辯護士のもとに走る必要も無く、又勝敗明なる事件を捉へて裁判所を煩はす必要も無くなつた。特に法學全集の執筆者は悉く法學專門の權威者である。そこで此の全集を家庭の一隅に備へて置くと、或は結婚上の問題が起つたり、或は株式に關係する問題等が起ると、一寸之を繙いて見ると、直に疑問が氷解される。そこで此全集を所有するものは在來法律家の專有であつた虎の卷を手に入れる樣なものである。要するに、法律は我々國民生活を營む者のなくてはならぬ規範である。不思議なことには今迄自分の行爲を律する規範を知らなかつた者が多かつた。私は衷心より悅んで此全集を社會の各方面に推薦する次第であります。

本日〆切

▲第一卷實物各書店にあります

第一卷好評、締切切迫に伴ひ、申込激增又激增！印刷製本能力最大限度三十萬部突破近し！御申込は即刻御近處の書店へ書店御不便の場合は直接本社へ！

▲本日中の消印ある申込有効！

上製一册一圓（裝飾本一圓五十錢）送料十六錢
御拂込次第送本します。

東京丸の内昭和ビル　日本評論社　振替東京一六　電話丸の内(23)四一二一 四一二二

メダル 徽章 各種 賞牌
大久保賞牌徽章商店

日本戲曲全集

豫約募集　〆切迫る

毎卷七百頁以上（原稿紙二千枚以上）の大册で一册一圓。挿繪千枚口繪百枚以上の美觀。新舊各篇申込自由。

◆歌舞伎篇三拾二册◆

1 古代歌舞伎集
2 中古江戸歌舞伎集
3 中古京坂歌舞伎集
4 並木正三集
5 並木五瓶時代狂言集
6 並木五瓶世話狂言集
7 寬政京坂時代狂言集
8 寬政京坂仇討狂言集
9 寬政京坂世話狂言集
10 初代櫻田治助集
11 鶴屋南北怪談狂言集
12 鶴屋南北世話狂言集
13 顏見世狂言集
14 曾我仇討合併集
15 赤穗義士劇集
16 伊達騷動狂言集
17 寬政江戸世話狂言集
18 化政江戸世話狂言集
19 化政京坂仇討狂言集
20 化政江戸仇討狂言集
21 滑稽狂言集
22 三世櫻田治助集
23 幕末期世話狂言集
24 お家狂言集
25 小說脚色狂言集
26 勝諺藏集
27 舞踊劇集（數拾種）
28 義太夫狂言時代物集
29 義太夫狂言世話物集
30 河竹默阿彌集（上）
31 河竹默阿彌集（下）
32 河竹新七竹柴其水集

◆現代篇拾八册◆

33 坪內逍遙集
34 依田學海。福地櫻痴。宮崎三昧。榎本虎彥。右田寅彥。岡村柿紅。松居松翁。
35 岡本綺堂集
36 岡鬼太郎。高安月郊。伊原青々園。長谷川時雨。岡田八千代。野上彌生。大村嘉代子。木村富子。弘津千代。
37 池田大伍。小寺融吉。濱見陸郎。仲木貞一。灰野庄平。林和。額田六福。
38 新派劇臺本集
39 瀨戸英一。川村花菱。大森痴雪。中內蝶二。木村錦花。其他。
40 森鷗外。永井荷風。小山內薰。
41 長田秀雄。木下杢太郎。吉井勇。郡虎彥。
42 谷崎潤一郎。久保田万太郎。里見弴。泉鏡花。
43 中村吉藏。島村抱月。秋田雨雀。坪內士行。島村民藏。藤井眞澄。
44 有島武郎。長與善郎。倉田百三。吉田絃二郎。室生犀星。
45 武者小路實篤。正宗白鳥
46 菊池寬。山本有三
47 久米正雄。横光利一。邦枝完二。北尾龜男。鈴木泉三郎。
48 岸田國士。佐藤春夫。犬養健。田島淳。水木京太。關口次郎。
49 藤森成吉。長谷川如是閑。村山知義。金子洋文。前田河廣一郎。
50 北村小松。高田保。池谷信三郎。永田衡吉。鈴木彥次郎。北村壽八。其他。

◎內容見本申越次第進呈

即刻御近所の書店へ御申込あれ！

▼裝幀體裁
木村莊八畫伯裝幀
四六版函入
總布表紙特製
總ふり假名付
挿繪一千個
各册七百頁以上

▼申込種別
甲、一部、二部を通じて五十卷
乙、第一部歌舞伎篇三十二卷のみ
丙、第二部現代篇十八卷のみ

▼會費
一時拂　甲は金四十五圓　乙は廿八圓八十錢　丙は十六圓二十錢
每月拂　甲は每月二圓　乙は每月一圓　丙は每月一圓
外に送料一册市內は六錢、地方は十二錢、諸植民地及海外は廿六錢を頂きます。

▼入會申込
御申込の際申込金として甲に二圓、乙、丙は一圓をお送り下さい（これは最終の會費に充當）

東京京橋區南傳馬町　振替東京一六一七番

締切三月十日即時配本

春陽堂

支那政府の誠意を見極めた上態度をきめる

使途について保證なき限り内亂を助長するに過ぎない

政府は賛否を保留

【東京電報】支那關税問題の勃興につれ有田アジア局長は二日午後一時田中首相兼外相を訪問一般狀勢を報告したが日本の態度はなほ最後的決定を見てゐないが大體に於ては明瞭な保證をうるにあらざれば徒らに內亂助長の結果を招くに過ぎないから支那政府の誠意を見極めた上賛否を決する態度であるてから大元帥令公布および各國側への提議等を具體化すべきものと見られる

條件附きで日本は賛成

軍費充當を禁止

【東京電報】關税問題に關し北京政府税務督辦は關税會議の再開を必ずしも實現することなく、第一次關税會議の決定した七種差等税の實現を以て解決せんとの聲明を發してゐるが、我政府にても大體同意見を有し、たゞ日本としては國民政府側の支持および債務整理の保障を條件として更に[illegible]この點は合法的であり列國の同意を得る時は、日本は支那政府の方針に賛成し英米兩國もまた賛成をおしまぬところと見られてゐる

定例閣議

【東京電報】二日定例閣議は午前十時開會
選擧違反 狀況につき昨日までに到着した報告に基づき從來の例に比して違反數は多きも減少し反對黨が徒らに政府の干渉を非難するは單に攻撃のための攻撃に過ぎないと述べ次いで田中首相兼外相より支那關税改正問題、山本農相より外米輸入制限勅令案並に同施行令につき說明したる上有田アジア局長小平米穀課長より補足的說明を加へて諒解を求めたる後最近の政情に關し情報を交換して對策を種々協議したが、大勢は政府に有利に展開しつゝ實業同志會の不信任案は十票位の差で一蹴しうること確實となつたが、最善を盡くすため今後も努力を續ける事を申合せ午後一時散會したなほ白川陸相は病氣のため缺席した

東久邇宮殿下御榮轉

【東京電報】第一師團司令部附步兵大佐東久邇宮稔彥王殿下は今回の定期異動で近衛四聯隊長に御榮轉になる豫定と承はる

御渡歐記念お茶の會

【東京電報】天皇陛下には三日午後三時赤坂離宮で御渡歐七周年記念のお茶の會を催させられ珍田侍從長、入江皇太后宮大夫、奈良武官長、三浦、山本兩御用係、[illegible]、田中首相、小山[illegible]、[illegible]等を御召の上御回顧を御交換になるはず

現制度のまゝ差等税率を實施

宋氏とエドワーヅ氏の交渉に關する情報

【北京一日發聯合】代理總税務司エドワーヅ氏と南京政府財政部長宋子文氏と交渉の內容に關し情報を綜合するに結局南北代表の間に關税會議を開催する件は交渉をほゞ纏つたが、南北各々税制度を現狀のまゝとし過渡便法として七種の差等税率を實施する件につき原案を作成し、これを南京政府に諮り、その內諾を得た上南北兩政府より同時に各國に通牒を發して、同意を求める事になつた模樣であるしかして關税自主委員會における審議は

一、增收關税の使途及償金擔保の方法
二、列國の同意を得べき手段
三、互惠税率協定に關する支那側の準備

などであるが有力な委員間には短期間に計畫を遂行するためには外交關係の緩和で關税會議の形式を避けやうといふ意見が有力である

一、關金制度の確實なる實行
二、互惠協定の成立
三、無擔保債歎の償還
四、增收使途の監督機關設置
五、差等税率に於ける非要贅澤品の最低率附加

等を前提とし殊に使途問題について要約當事者として銀行團より抗議するに決したが日英佛三國はランプソン氏の歸京をまち協議の上正式抗議をなすはず

芳澤公使語る

【北京一日發聯合】芳澤公使は記者團との會見において左の如く語つた
日本に關する限り支那の關税自主權回復には互惠税率の協定が成立さへすれば、異存ないが、國定税率及現行税率施行の場合は、その收入の安全並に擔保撥還を條件とするは勿論であるが支那側から提議のあつた場合關税會議によらず通常の形式に於て談判してもよい

南京政府の支拂拒否

【北京二日發】南京政府財政部長宋子文氏は關税收入擔保の[illegible]を聲明したるに對し、[illegible]

關税自主特別委員會

組織に決定

【東京電報】外務省、北京政府はいよ〳〵關税自主特別委員會を組織することに決定した政府および民間側より約十二、三名の委員を擧げ關税自主實施問題並に諸氏の提議に基づく七種差等税率實施方につき研究を重ね成案を得

俸給一月分で公債の押し賣り

北伐軍費の無理算段

總商會に引導を渡す

【上海二日發】南京政府は宋子文が財政部長に就任以來北伐費ねん出のため附加税二分五厘を擔保とする二百五十萬元の公債を發行し各方面に募集を勸告してゐるが應募者少く政府は遂に多額納税者に對し返還制度を設けたがなほ前回の募集の時の三分の一にも達しないので昨一日募集委員會が各支那商店、工場の職員（工人を除く）の月給一月分を以て應募せしめることに決定しその旨總商會に通達した

ロシア外交の最近のあゆみ

對英支國交を期し

日、米、獨に經濟接近

【ハルビン支局發】國內政權の安定を見た勞農ロシアは、再び對外關係に少からぬ考慮を拂ふに至つた、すなはち對外的にロシアが最近あゆみつゝある形勢を見ても明かなるものがある

◇…外交 關係を絶つて以來こゝに一年を迎へた北方派の北京政府に對し、可成の好意を示し、蔣介石氏の勢力や馮玉祥軍の北伐に對し曖昧な態度に出で、從來南方支那に好意を寄せて來たカラハン氏北京駐在以來の對支政策を左から右へと轉換せんとしつゝある便宜政策がほの見へ、北京政府が依然此に躊躇してゐる事實をつかんで、物質的に北方との接近を圖してゐる、これは南方支那における

◇…勞農 ロシアの勢力が一掃され、支那の勢力者とロシアの提携が全く斷れた點にとらんとする手段に外ならぬであらうが、北京政府當局でも最近入をモスコーに派し對支外交關係の復活を希望してゐると傳へられてゐるから兩國關係は外交的にお互ひに色氣あるものとみられる殊に北滿における東支鐵道問題に對し勞農ロシア側が支那の要望を殆ど容れた如きは一つに中央モスコーの空氣が

◇…北京 政府接近へと向つてゐることを證據に物語るものであらう、一方昨年五月ロンドンにおけるアルコス、ハウス事件を端緒として國交斷絶のやむなきに至つた英國に對しては、ロシアが、昨年十二月南京政府から斷交通牒を發せられないまでは、依然として支那を中心に、英國を敵視し國際連盟の場においても外相代理リトヴィノフ氏は露骨に英國を非難し、當時のリトアニアとポーランド國際において英國の立場を苦しめたものであるが

◇…一度 南方支那からロシアの勢力を追はれるや事實においては、英國の勢力なりとて、從來の態度を改めてでてゐる、すなはち外務人民委員代理リトヴィノフ氏は英露國交恢復に關し、英外相チエンバレン氏に對し非公式なる協調を試むべき用意をとゝのへてゐるとさへ傳へられてゐる

◇…今次 の英國界の總選擧の結果により、勞働黨がたい頭するにおいては露英國の接近はしかく至難なものではあるまい、かるがゆえに總選擧の結果を待ちつゝ、徐ろに對英接近へと出でんとしてゐる、既に中歐諸國に對しては最近露獨通商經濟協定締結を機とし、ロシアはドイツから資金を仰ぎ自國經濟工業の發展を期せんとしてゐるが、ドイツはすでにロシアに對し六億マークの注文を出し、ロシアの希望へと進んでゐるため

◇…兩國 の將來は經濟的に緊密な相互關係に導かれるものとみられてゐる米國に對しては革命後今なほ正式の國交關係を締んでゐないが經濟的には米國から可成りの資金を仰ぎ特に米國の對露輸出貿易に對しロシアは絶大な好意を示し、自國の四ケ年計畫建設工業の全盛さへ見越してゐるのであるが世界の自動車王、ヘンリー、フォードがロシアに對し好意を示しロシアも又彼に最も

◇…興味を有し彼の經濟力と結ばんとしてゐるとさへいはれてゐる日本に對しては外交的に最も好意を示し後藤、久原兩氏の入露に刺戟され日本との經濟提携をも期待してゐるが如く傳へられてゐる、フランスの如き舊露債權國ロシアに四十億フランの債權を有してゐる國に對し、更に利權をえさに五億の借款を提起したと報ぜられてゐるが、ロシアがフランスの有する舊債權を認めないため國際關係は依然として面白くないかくの如くフランスを除く外最近ロシアの外交的あゆみは從來の積極的な

◇…世界 赤化の旗色から一歩退却し、進まんがための手段として、列國に對し一つに國交の回復を計らんとしてゐる空氣がいちじるしく濃厚となつてゐることは否まれない。

リトビノフ氏

チエンバーレン氏

後藤新平氏

久原房之助氏

ヘンリー、フォード氏

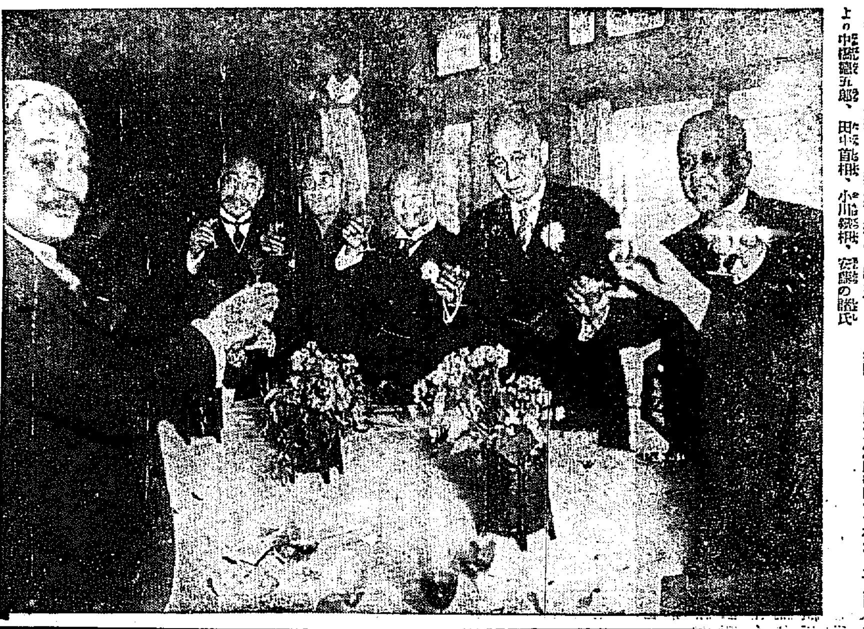
勢揃へした政友代議士 政友會では秦幹事長の指揮のもとに二十九日正午から帝國ホテルにおいて今回の總選擧に當選した所屬議員全部を招集し、田中首相以下黨出身閣僚全部出席といふ勢揃ひにて選擧後最初の代議士會として氣勢をあげた。寫眞は向つて右から二人目より中橋德五郎、田中首相、小川鐵相、[illegible]の諸氏

國際金融界へ佛の進出

【パリー一日發】フランス銀行の代表者は近くニューヨークに向ふはずであるが、これはルーマニアの外債計畫にフランスの加入を求める爲、アメリカ聯邦準備銀行と交渉の爲でフランスが戰前の如く國際金融界に參加せんとする希望の實現に外ならぬ

東三省に及ぶボロジンの魔手

外蒙古を足溜りに赤化秘密機關を設く

【大連電報】先年武漢の地において唐生智等を使嗾し南方支那の赤化運動を試み失敗した勞農露國政府の支那派遣員ボロジンは一旦露國に歸してゐたが又復第二次支那赤化運動を行ふ事となり、外蒙古に赤色機關を置き、暗中飛躍中の處、最近に至り新たに內蒙古に魔の手を延ばし、更に東三省におよぼすべくすでに東三省の各地に秘密機關を設け、支那人共匪黨を使用して後方治安を脅かさんとしてゐるので、支那官憲は八方に警戒し一層嚴重取締中である

小學校補習學校に神饌田を設ける

文部省が通牒を發す

【東京電報】文部省は今秋の御大典を機として全國各地方に國體觀念明徵の博物館設置又は學校基本財產を作る等適宜の事業を興さしむる様各地方長官に通牒を發したが、更に各小學校實業補習學校等に對し一村一ケ所の神饌田を作り兒童實習年團員等をして米その他農產物をうへて收穫物を伊勢神宮明治神宮其他神社等に奉納せしむべき樣それ〴〵學校長に通牒を發した

一木宮相授爵

【東京電報】今秋御大典直後宮內大臣一木喜德郎氏は勅命により男爵を授けられ華族に列せられるはずである

外米輸入制限の勅令案決定は保留

米價調節を急務とせぬ爲め

適當の時期に決定

【東京電報】外米輸入制限に關する勅令案、同勅令施行令案は二日閣議にて說明濟みとなつたが、最近米價が保合狀態を續けてゐるため特に米價調節を急務としないといふことで決定は保留されたしかしすでに農林、大藏兩省朝鮮、臺灣兩總督府間に充分の諒解が成立しており適當の時期に直に決定のはずであると

二週間の會期は決して長くない

反對黨にも餘裕を與へる

◇…三土藏相語る

【東京電報】最近政府は特別議會の會期を長くきめ過ぎて後悔してゐるなど變な噂が行はれてゐるが、政府は何にも後悔などしてゐない、當然二週間位の必要があるといふ確信を以て奏請したのである、即ち開院式と本會議で一日づゝ、豫算總會が二日、それに分科會を經て本會議に移るにはどうしても六日はかゝる、衆議院で六日かゝれば貴族院でもその位の審議の餘裕を與へねばならぬ、なほその他政府も反對黨に政府攻撃の餘裕を十分與へて正々堂々應酬するつもりで、これに二日位を見込んでゐるから二週間は決して長くはない

普選法改正調査委員會開設

官民各方面を網羅し

漸くものになりかける

【東京電報】普選法改正意見は司法當局にも相當熱心に唱道されてゐるが近く小川、望月兩大臣が主唱者となり、內務省および法制局等と協同して普選法改正調査委員會を開設することゝなる模樣であるが、實現の上は關係各省代表の外に貴衆兩院議員および今回立候補した在野法曹の士を網羅するはずであるが今司法部內に唱へらるゝ改正意見は大要左の如くである

一、區制、大選擧區單記制度比例代表法（但し移讓式）
二、選擧費用、現行一票四十錢の制限は非實際的につき適當に增加せしむ
三、其の現行普選法中禁止規定制限規定の實情に適合すべき改正

二月中の貿易入超

三百七萬千圓

【東京電報】大藏省調査に係る二月中對外貿易概算額は左の如し（單位千圓）

輸出	一六〇、五七六
輸入	一九八、一一六
計	三五八、六九二
輸入超過	三七、五四〇

で一月以降累計

輸出	三〇四、九七一
輸入	三九〇、一一二
計	六九五、〇八三
輸入超過	八五、一四一

なほ前年同期累計額に比し輸入超過額に於いて一千三百九十八萬七千圓の減少となつてゐる

二代議士告訴

【東京電報】民政黨代議士中村啓次郎、山縣常爾兩氏は[illegible]を理由として二日大審院に告訴を提起された。

中井銀行解散

【東京電報】中井銀行は二日の總會で解散に決定した

陸軍定期異動

【東京電報】來る八日を以て發令の陸軍定期異動に際し左の如く發令の筈

任陸軍少將 參謀本部歐米課長步兵大佐 [illegible]
補支那在勤帝國大使館附武官
辭令（東京電話）
任朝鮮總督府道事務官（七等） 府屬 國分 [illegible]

東拓の北鮮關係事業

東洋拓殖會社では北鮮の開拓開發の發展を機會に北鮮方面を重視する意嚮を持つてゐるが同社の北鮮關係事業は既に相當有力になりすでに四萬二千町歩の山林を有し其中一萬町歩以上の植林濟みで今回施業案の成立と共に同方面の造林計畫が進められてゐる。しかしてこれ等事業のため雄基に駐在員を置き會寧に出張所を置いてゐるが、このほか天圖鐵道、圖們兩鐵道、北鮮鑛坑方面にも投資しており同地方では總裁の北鮮へ來ることを希望してゐる

朝鮮水產品の大陸進出は有望

取引商の尠いのが瑕

松本水產課長談

松本水產課長は先月來南北滿洲を初め支那各地を視察中であつたが二日朝歸任左の如く語る
第一に感じたのは朝鮮水產品を取扱ふべく取引の途が完全に備へられてゐない事であつた。天津には昨年朝鮮水產品を取扱ふ店が出來たが、昨年は一千五百箱ばかり賣捌かれ本年は三千箱位ひは大丈夫だとの事であつた、また、奉天に實力のある取引者がないため朝鮮の鮮魚は奉天を素通りして大連に行き、大連の市場から更に奉天へ搬出されるといふ不經濟な經路を取つてゐる、こんな例は各地にある、奉天、長春、ハルビン方面に有力な取引商が出來たら鮮水產品の北滿進出は見るべきものがあらう、また支那各地にアメリカ品が深く喰込んでゐる事は實に豫想以上で、遠く北滿各地にまで及んでゐる、朝鮮の水產品が將來支那に販路を開拓せんとすれば、このアメリカ品と競爭する事を充分覺悟しなければならぬ
支那に於ける水產品の賣行は白菜の豐凶と深い關係がある、白菜の出來が惡いと水產品の賣行きは良く、白菜の出來が良いと水產品の賣行きは悪い、しかし其等の影響を考慮しても年と共に水產品の需要が增加して行く事は確實である、消費者から朝鮮水產品に對する注文は[illegible]現在朝鮮と支那との取引は一ケ年五百萬圓だが將來擴張されて行く傾向であるので、從來神戶經由で輸出してゐた水產品を直接朝鮮から輸出するやうにし、中間商人を排除して生產者と消費者の利益を增進したいと思つてゐる

茶話

▲池上總監がいはゆるお役所式の堅くるしい候文體の往復文書を柔かい文章體に改めたいといふことは大分民間の話題を賑はしてゐる▲形式一點ばりの植民地には誠に時宜に適したことで往年時の文相たりし中橋德五郎が訓示や祝詞を候文體から一擧に口語體に改めたのとほゞ軌を一にするものだ▲ところで中橋商相といひ池上總監といひいづれも商工業の中心たる大阪に緣故の深い點に於て相一致してゐるのも何となく意味ありげに思はれる▲新商人商の中から咲いた花――からも人々はいひはやしてゐる、之もおもしろい見方の一つだ▲更に興あるは中橋商相は商業立國主義の大信者であり池上總監は昨今頻りに半島の實業教育に骨を折られてゐる、これも軌を一にせずとは言へぬ▲さすがに大阪育ちは[illegible]――との取沙汰が盛い▲米國のWJZ放送局で激談五千の聽取者に『女アナウンサーを欲するか否か』との問を發したところ九割九分までが『ノー』と答へたさうだ、ヤンキー婦人連は憤慨されてゐると見えるわい▲ところでわが國は？

經濟

金組改善問題

目下審議中

銀行令の改正と金融組合規則の改正についてかねて總督府金融制度調査委員會では明年中に具體化しめるべく成案を急いでゐるが金組規則改正については第一に組合長理事の官選の可否につき最近民選論が有力の傾向である、しかして副理事設置の說も有力になり貸出限度の擴張問題については都市金組は現狀維持で都鄙の區別なく都市と村落の中間即ち準都市金組では今日信用貸三百圓程度であるが現在の狀態では實際の點があるのでこれを調整すべしとの說が有力視され準都市金組の設置が叫ばれてゐる

石油入荷漸減

鮮內に於ける石油の荷動き最盛期は既に經過し季節的に漸減の道程を辿りつゝありて各地の移出何れも不振を示して居る、而して之れが最近に於ける各地の輸移入中仁川の移入品として揮發油三萬三千八百九十ガロン機械油一萬三千九百九十ガロン機械油十八萬一千九百十四斤輸入としては揮發油十四萬四千七百二十ガロン燈油六十五萬一千七百七十ガロン機械油四萬五千九百三十七斤を示し群山では揮發油一萬三千五百二十箱ドラム八六百九十個の移入あり其の他木浦には日油四百箱の移入があつた、而して之れらの移出數量は左の如くである（單位トン）

	噸		噸
京城	一、〇三九	仁川	九八九
群山	二九八	木浦	一九〇
鎭南浦	二〇五	元山	一〇七

慶一銀行紛擾

監査役不承認

慶一銀行は前期の決算を監査役が承認しないので紛擾を續けてゐるが同行の重役である大邱商會所の[illegible]氏の地位を[illegible]する等のことはあるまいが紛擾はなほ若干紛糾するかも知れぬ模樣である。

鮮鐵旬末在貨

穀類在貨寥々

三月下旬末に於ける咸鏡北部線を除く鮮鐵沿線在貨は上り九千五百四十九噸下り三千八百六十五噸計一萬三千四百十四噸にして前旬末に比し一千一百八十二噸の減少である、之が原因は昨今の米價不振に因る米、大豆の地方價違ひと對し外の價額に因り石炭新木炭の出荷減退したことである、セメント木材等の大量貨物も出貨不振を示したが各地より化學肥料は可成り多く、安東より豆粕が見え初めた、其他としては仁川の輸入一千餘噸が目星しい、穀類を除いては大勢は惡くはない、米は全く相場關係にあるから相場が立直り次第相當出貨を見るであらう

全南製氷開業

全南製氷會社は今春漁期の開始を控へ麗水に全南製氷工場を落成したるにより四日午前十一時より開業披露會を催す

◇株　式◇

大株短期引跡

	寄付	大引
大新	百三十六圓一	（十錢安）
鐘紡	五十九圓四	（廿錢安）
東新	百六十七圓	（卅錢安）

◇期　米◇

大阪市中在米

大阪市中在米二日現在高は百五十四萬二千百十七俵と前日の在米高に比較して二千四百四十三俵の減少である

東京深川在米

東京深川在米二日現在高は五十萬六千百十一俵と前日の在高に比較して三千百八十三俵の減少である

各地期米後止

鮮內調べ（二日）

大阪最終値圓九十七錢（[illegible]）

釜山米穀市場

	寄付	引値	高値	安値
三中	[illegible]	[illegible]	[illegible]	[illegible]
四中	[illegible]	[illegible]	[illegible]	[illegible]
四末	[illegible]	[illegible]	[illegible]	[illegible]

大邱米穀市場

	寄付	引値	高値	安値
三中	[illegible]	[illegible]	[illegible]	[illegible]
三末	[illegible]	[illegible]	[illegible]	[illegible]
四末	[illegible]	[illegible]	[illegible]	[illegible]

群山米穀市場

	寄付	引値	高値	安値
三中	[illegible]	[illegible]	[illegible]	[illegible]
四中	[illegible]	[illegible]	[illegible]	[illegible]
四末	[illegible]	[illegible]	[illegible]	[illegible]

大阪期米後合

	買方	賣方	取組高
當限	[illegible]	[illegible]	[illegible]
中限	[illegible]	[illegible]	[illegible]
先限	[illegible]	[illegible]	[illegible]

大阪期米市況

當期間米、買い[illegible]に八十五錢と一丁安く始まり[illegible]八十八錢より九十七錢六錢八錢と[illegible]

◇市　況◇

大阪砂糖市場前場

當限	不	申
先限	一三三三	一三三三

海外砂糖市況

キューバ當期	二弗一大分一一
ジャワ糖	一四ギル四分三
倫敦糖	未著

大阪砂糖後場

當限	一二八〇
先限	一三三一

大阪綿花後場

當限	五八五五	五八三五
先限	五九五五	五九七〇

大阪市中外棉場

前日比較
ストリクトミドリング三月
ブローチ 同
ベンゴール 同

栗低落

滿洲栗は期米安と[illegible]

豆粕弱含

豆粕は依然期米安と大連弱り[illegible]

橫濱生糸大引

當限	一三五七圓
先限	一三七九圓

橫濱生糸後寄

當限	一三五八圓
先限	一三八四圓

日銀週報（一日）

[illegible]

東京コール（二日）

翌日	一錢	一錢一厘
無條件	九厘	一錢一厘
普通	九厘	一錢一厘

京城手形交換高（二日）

枚數	四四二〇枚
金額	三、四九三、大二六〇二圓

後藤飛行士の慘禍

太平洋横斷の霞ケ浦、大村間第二回試驗として廿八日朝霞ケ浦を出發し同日夕刻無事到着で大村に安着した霞ケ浦航空隊一三式艦上攻撃機は廿九日午前八時十五分頃訪問飛行士操縦、後藤勇吉飛行士同乘、大村を出發、霞ケ浦へ歸還飛行の途についたが途中午前八時三十分ころ、佐賀縣藤津郡七浦村字音成の上空で濃霧のため低空飛行中附近山林の樹木に機體が觸れ、ガソリン爆發火災を起こし、後藤飛行士は慘死、訪問飛行士、岡村大尉は重傷を負ふた。われ等はこの悲報を得て國家的不幸たるを感ぜずに居られない。

◇

わが國の航空犧牲はこれまでにも澤山あつた。しかしてどの場合でもそれ〴〵その犧牲のために惜まれねばならぬ意味を持たないものはなかつた。がそれ等にもまして今回の悲報こそ重大な意味があるのである。單に個人慘禍の悲劇としてのみかなしまるべきでなく國家的損失、國民的不幸として深く惜まれねばならぬと信ずるのである。なぜなれば一つにはこのたびの飛行が太平洋横斷決行に先立つ豫行練習であつたといふこと、すなはち太平洋横斷飛行の持つ重大な意味が、其まゝこのたびの飛行に體現したものであるといふことを忘れてはならぬ。二つには犧牲をかゝむつた後藤飛行士その人がわが國としては最良の操縦者たり「リーダー」たりしことをおもひ見る必要がある。この二つの意味が一瞬にして茫無に歸してしまつたのである。世にこの悲報を聞いて悵然自失せざるものがあらうか。

◇

しかしながら今回の犧牲あるのゆゑに、わが飛行界がその進歩を阻害さるると考へるとはよろしくない。航空界の前途は遼遠にして成功でなかつたと斷じうるかも知れぬ、けれども航空界の前途は遼遠「進行を」これによつて妨げ又は遅れしめたとはいへないと同じやうに、後藤飛行士の死が當面の企畫を空無にしたとはいへ、太平洋横斷飛行といふ大きな目的遂行をまで不たしかなものに突き落すことは考慮の足りない、頭腦の缺如した斷見でなければならぬ。關係者はよろしく犧牲の跡に直に新しい萌芽のめばえ來ることを確信しかつこれを誕生するに努力すべきである。後藤飛行士の死を以てあくまで無用の死たらしむることなかれ。」

◇

後藤飛行士の死はたしかに國家的損失であり國民的不幸である。從つて國家の名において悲まれ國民の名において惜まれなくてはならない。しかしながら國家國民の悲痛感は飛行士一人の死を見送つただけでおはるべきではない。むしろひるがへつて新生命を迎ふる方にも向はなくてはならぬ。後藤飛行士の死をいたむ心の熱ければ熱い程新しきものへの憧憬が熾烈であるべきである。」

博覽會簇出を機會に鮮産品の大宣傳

とんだ不名譽を冠せられる鮮産品のために―

本府商工課の努力

鮮内の産額は近年著しく發達して米の如きはすでに內地米を壓倒する程度の聲價を擧げてゐるが、その他の生産品においては宣傳よろしきを得ざる爲未だ聲價あまねからず、この間不正商人の好餌に乘ぜられ市場において鮮産優良品を内地品として內地粗悪品を鮮産品と稱して販賣せらるゝ等とんだ不名譽をになはせられひいて販路の擴張にも支障を來す慮が少くないので、本府商工課では從來鮮米協會、滿洲物産協會と協力して各種鮮産品の紹介宣傳に努めてゐるが、本年は御大典を機として各地に博覽會開催の計畫があるのでこの機を逸せず、いづれも出品を勸誘し宣傳に努めることになりこれが準備の爲商工課では近く相前後して各博覽會開催地に係員を派遣するはずであるが、出張の係員および出張地は左の通りである

東京（開催三月廿四日より）加納屬出張
岡山（開催三月廿日より）武內屬出張
別府（開催四月一日より）牧山技師出張
高松（開催三月二十日より）川村屬出張
仙臺（開催四月十六日より）岩﨑屬出張

滿鐵の援助で滿洲輸入組合成る

本府にも後援依賴

朝鮮産業にも好影響

本府商品の滿洲輸入販路擴張に在滿朝鮮商品販賣の目的で滿鐵援助の下に滿洲輸入組合およびこれが聯合會の設立を企劃せられてゐたが、滿鐵聯合に組合および輸入組合聯合會の一般を決定し目下右に準據して大連に輸入組合聯合會を、大連その他滿鐵沿線十五ケ所に輸入組合を設置準備中であるが、四月一日頃からいよ〳〵一齊に營業を開始するまでに進捗した、從つて過般すでに大連における組合創立準備委員より本府商工課を通じて鮮內の主なる生産業者、貿易商、問屋などの詳細について問ひ合せが來たが、更に二月二十三日附を以て本府に對し滿鐵興業部商工課長よりも特に組合設立の趣旨を説し今後助力と援助を乞ふ旨の依賴狀が到着した。組合および聯合會の組織要項は左の通りである

一、滿洲輸入組合聯合會

イ、滿洲輸入組合を以て組織す

ロ、聯合會は各組合の事業を統制し共同事業の遂行を圖るを目的とす

ヘ、理事（役員）は滿鐵の推薦に依り聯合會總會に於て選任

二、滿洲輸入組合

イ、組合は有限責任とす組合は滿鐵沿線に店舖を有する輸入品取扱を業とする卸商を以て組織す

ロ、組合の事業

（一）組合員に對する仕入資金の貸付（二）仕入の斡旋改善及委託販賣の仲介（三）商舖經營の改善及販路開拓に關する事項（一）鐵貨並運送上の事故交渉商品の展示紹介其他輸入貿易振興に關する事項

へ、出資一口五十圓一人の所有口數百口を超ゆるを得ず

ニ、理事監事及評議員（役員）は總會に於て選任す

ホ、組合貸付資金は組合員出資預立金及滿鐵助成金を以てす

なほ現在滿洲への輸入貨物は邦品が首位を占めてをり、かつ鮮貨に對しては滿鐵より積極的援助を與へる事とて輸入組合の基礎も確る強固でその前途に對してはすくなからず望みを嘱せられてゐる

耕地整理最近の成績

八十一萬七千町步 四億百餘萬圓

農林省最近調査による全國耕地整理事業成績は、明治三十三年同法施行以來昭和二年十二月末までにおいて耕地整理の地區數は統計一萬六千八百七十三區、この面積八十一萬七千三十九町步に達し、此事業總額實に四億百九十三萬八千百六十四圓に上つてゐる、この內工事完了のもの九千五百九十二區、三十八萬七千七百八十九町步換地處分認可濟のもの七千九百二十四區、卅四萬二百九十町步、事業終了のもの四千百九區十七萬一千四十一町步であるが、各府縣中最も多く耕地整理の行はれつゝある府縣は福岡、鹿兒島、宮崎、熊本、兵庫、島根、岡山、山口、石川、新潟、栃木、福島、宮城、静岡、高知等である。

二大政黨對立と無産政黨の前途

（七）　和島生

無産政黨の進出は、すくなくとも昭和新政に一個の波紋を投ずるものである、その主張綱領政策において、無産黨八名の代議士は相一致するものではないが、それにも拘らず現在の政黨に對する政綱的行動においては相一致する、その相一致する力は、よかれ悪しかれ、昭和新政に影響を與へずにはおかない、その意味において、無産黨は、現在の政黨―政友會と民政黨とに取りては少からぬ脅威である、しかもこの脅威たるや、今や政戰爭の道具に使はれんとしてゐる無産黨―その唯一の社會民衆黨の存在、即ち四名の新代議士を有するこの新興の政黨は、勤勞階級大衆の意思と感情とを以て現在の二大政黨に對抗するであらう、しかしわれ等の考ふべきことは、現在の二大政黨は、眞に昭和の新政に寄與せんとするならば、この少數黨を政戰爭の道具として用ゐずに、時代の進運に即ふべく虚心坦懷、この勤勞階級の要求を或る點まで容れたならば、民衆黨の立場が今後どうなるかといふことである。

果然、政友會は政策の更新をはからんとしてゐる、政友會が本然の使命に自覺して、自由黨以來の精神に生きんとするならば、同黨の政治は常識でなければならぬ、しかしソレはどこまで大衆の共鳴と支持を受けるか。それは今後に殘るを許さぬ、ひるがへつて民政黨は、同黨を支持する都市中産階級を顧慮して勤勞階級の大衆を味方にせんとするに至るであらう、政友會に對抗するには、どうしても政策をこゝまで進めなくてはならぬ、然らば民政黨は、この二大政黨の政策を受けなければならぬ。その時において民衆黨は果して與黨の勞働黨の如く壯大なるであらうか？記者は疑問を以てこれを迎へたい。寧ろその時において、政界には一大分野が展開するであらう、この點については、いづれ機をあらためて論じたいと思ふ、即ち野黨は、無産黨の中立態度と見るは不當であらうか、政は右にゆくか、左にゆくか、いづれ近く分解作用が行はるるのではなからうかと見るものが多い、記者もこれに同意を表したい、然らば勞農黨はどうか、四十名近くの立候補者の中から僅に二名の當選があつたのみであること、同黨の將來に對する上き暗示ではあるまいか、記者の私見によれば、總選に同黨を投じた國の現狀は、同黨の成長を容るゝの余地がない同黨の主張は余りに急進過激である、否寧ろ同黨の主張の根柢をなすものは、社會革命を唯一の生命とするマルクスの共產黨宣言、又はレニンのロシヤ革命の戰術ではないかを疑はざるを得ない、もし勞農黨幹部の描く思想の根柢に横たはるものはソレであるとしたならば、われ〳〵は旣に之として排斥せねばならぬ、そしてそれは、我國においては永遠成長することの出來ぬ運命におかれてある、これは國民の、余は國家へなければならぬ問題である要するに、將來の政局を兎も角も動かしうるものは、二大政黨を除いた新興政黨としての社會民衆黨健全なる發達である、われ〳〵はこの新興政黨と旣の實業同志會なるものが一枚加はつて、將來といはず現在の政局を複雜化し微妙化してゐることに選舉の興味を覺える、かく論じ來れば、民政黨と實業同志會の責任は、非常に重大となる、將來はいざ知らず、現在においては、彼等二黨はいはゆるキヤスチングボートを握るものである、新政局の興味は此ちとゝにある、普選のうんだ新政局は、遠き將來において大なる分解作用を行ふであらう、それは二大政黨が余りに勢力が伯仲して、議會では政局の安定を期し得られないところに因を誘するであらう、そしてこの威力を遺憾なく發揮するであらう、斷じ來れば、實に不安定なる政局である、最初の普選は、政局の不安定をもたらさうとは、何人も想はざりしことである、然らば一體誰がこの不安定の政局を安定させるか、それは政友會か、はた民政黨か、否國民は、普選の結果について更に考へ直す必要はないであらうか（完）

有望な農産物

專門にまた副業に

最近三年の輸出增加統計

朝鮮が每年米穀を始め主要なる農産物の輸入をなしつゝあることは今更贅言を要するまでもないが、その中で若干の種類の物に關してはなほ輸出國たる地位を有し今後も有望である、かゝる種類の農産物中左に列擧するものは最近三ケ年間輸出增加の傾向にあるものである、しかしてこれ等は專門の栽培による增産も企圖されるが、適當なる地味風土においては副業の農家として栽培され經濟の發展せらるゝものが少くない、斯様な作物の輸出增加により農家の經濟に余裕をもたらしうるならば獨り農家の幸福であるばかりでなく、又國益を增進するものといはねばならぬ（單位千圓）

	大正十三年	大正十四年	昭和元年
薄荷油薄荷	[illegible]	[illegible]	[illegible]
麝香及薄荷玉	[illegible]	[illegible]	[illegible]
百合根	[illegible]	[illegible]	[illegible]
除虫菊及殼	[illegible]	[illegible]	[illegible]
椎茸	[illegible]	[illegible]	[illegible]
蜜柑	[illegible]	[illegible]	[illegible]

道農會事業計畫

道農會昭和三年度における事業計畫は肥料增施に伴ひ綠肥栽培獎勵および講話會を開催し曠野の稻作改良および講習竝に簡易農業技術を普及し農業技術者の養成に努むる外、耕地の太陽熱利用の種苗の普及獎勵其他技術員を招聘する講習會を開催し優良な農家の表彰を實施し各種の施設を行ふ外、內地より斯業の大家を招聘し棉花は多收穫品評會を開催し棉花栽培の實況を視察せしめかつ棉作に對する智識を迅速的確に知悉する爲三品市場の棉花相場を調査參考とするその他自治聯合會の施設を擧行して全鮮の農家に頒布する等各般の事業を施行する外、一郡に二ケ所づつ一町步以上の耕地所有者に頒布するかつ篤農家を表彰し郡內の技術員および篤農家を招聘し以て事業の改良を圖る等において耕地整理の講習會を開催し農家の改良を圖るといふことになつてゐる

世界新話【下】

米國の珍職業比べ

文明は實に種々な珍職業を作るものでありますニューヨークのウオール街（日本でいへば東京の兜町）に風の强い日に現はれて運轉手や歩行者の眼の中から塵やゴミを取つて錢を貰ひ、それで生活してゐる婦人があります。次に或町では床屋から髮のかりくずを買つてこれを支那人の料理店へ齒揚子として賣つてゐます。又或男はハム試驗係に雇はれてゐます。といつただけでは何の不思議もありませんが、彼は特異に發達した嗅覺の持主で、鼻一つで巧に豚肉の不完全から腐くなりかけたものを探り分けます。更にまた眠つてゐるのは父母と子と三人家族がいづれもモデルとなつて看板に雇はれてゐます、即ち父母は最新流行の洋服を着てショーウインドウの人形になり、息子はその前で父母の宣傳的な扮装に感嘆する役目を演ずるのです。「おうむ」に言葉を教へる職業家、乾燥した林檎に滑稽な彫刻をする者、大學の一家を支へてゐる者等々最近米國の國勢調査が報告してゐます。

信號帽

前回にはガラスの婦人帽の事を記しましたがこれは又信號燈を附けた婦人帽がロンドンで用ひられてゐるさうです、即ち、ロンドンでは夜中歩行してゐる婦人をひき倒す自動車が絶えたことがないので、この危險を防止する爲に十個の光を發する帽子が考案されたのです。これは光りを發する或る薬品で帽子に模樣が描かれるので、いくら暗い街でも遠くから婦人のゐるのがよく判るのでありますが、なほ一層光るから被つてゐても一向さしつかへがないのです。その光りの模樣によつて自分の戀人を何百人もの婦人の中から一目でさがし出しうるなどは戀にこの上もない便利であります。」

胃袋の中を撮影

ドイツの一醫師は胃袋の中を寫眞にとりました。それは數枚のフイルムを收めた極めて小さいカメラをゴム管の端に結びつけて、それを食道から直接に胃の中へ下げてうつしたのであります胃袋内における撮影のタイムは十四秒で極めて鮮明なものが得られ、撮影される人は何の苦痛も感じなかつたさうですその醫師はこの寫眞によつて×光線以上に精密に胃の内臓を觀察することが出來たさうであります。」

將來の教育は政教の普及

普選の實績から

文部省熟ら感す

國民多年の宿望であつた普通選擧第一回の開票もすでに終りその結果は國民の興味なる政見が現はる事となつたがこれにつき文部省は國民教育就中國民政治教育の必要を痛感し、國家將來の基礎を確固たらしむるがためには將來益々この方面に努力するの必要上政治教育の全系統を通じて根本的政治教育を實施すべく目下その具體的方法について論議されてゐる模樣であるこれにつき最近當局の語るところによれば次ぎの通りである

將來民育は何といつても公民教育を中心としなければならぬ、しかして、これをなすには二つの點に着眼するの必要がある、即ち第一は國家社會に對する國民の全體的自覺觀念の教育、第二は時々刻々に變化する社會の事物に對する智識教育である、然らばこれが今の普選に如何に結びつくかといへば國家社會に對する自覺が出來上り觀念が確立すれば我國獨特な政體も確立し個人存在の理由も明かになるから右の觀念と智識との二つによりて確固たる政見が生ずることの政見が即ち代議士を完全ならしむる實行力となるのであるゆえに公民教育は今や諸多の教育部門中の最も重要な地位を占むるに至つたのである、しかしてこれが實行方法といへば二つである第一學校教育により國家的信念を確立する事、第二は社會民衆教育即ち講習とか講演とかによりて一般の智識を向上せしむるにある當局の民育に對する根本方針は大體以上の如くで更に

普通選擧の施行により道內農會より補助を與へつとめ指導者を置く事になる二名づゝ選抜し各郡島より二名づゝ選抜し指導者を置くこと云々……を表彰しても其事業成績優良なるもの一郡島に二ケ所づつを選定せしめこれに賞金を授與してその効績を表彰する計畫である（光州）

最近の簡易保險成績

保險部十四億三千餘萬圓

前年より二億增

遞信省の發表になる昭和二年十二月末現在簡易生命保險事業の概況を見るに月末現在契約件數は千百十六萬九千三十六件にして保險金額十四億三千八十五萬四百五十七圓八十錢となつてゐる、しかしてこれを前年同月に比すれば件數において百六十七萬九千二百五十一件、保險金額において二億七百四十七萬千百二十六圓十錢を增加してゐる次ぎに新契約件數は十六萬七千二百十六件にして前年同月に比し五萬七千百九十二件多くこれが平均保險料八十錢三厘、平均保險金額百卅二圓七十錢となり更に復活件數および死亡失效解約は復活件數八千三百卅四件、死亡件數一萬千三百六十二件失效解約件數は六萬二千卅六件となつてゐるにこれを向上すべき具體案は目下慎重として討議されてゐる

大刀會は共産主義に非ず

會員に朝鮮人はゐない

◇……幹部目的と組織を語る

【奉天發聯合通信】本年初頭奉天省補化に蜂起し桓仁、寬甸、臨江方面の軍民軍と相呼應し月余にわたつて奉天討伐軍を惱ました大刀會軍は遂に本月十日解散するに至つたが、今回の事件につき大刀會員于正國、張士超氏等は同會が單なる土匪と誤解されるを心外として二十八日山本通化總領事館の河孑において奉天總領事館の高島警察署長に對し同會の主義目的並に內容に關し左の如く述べた。

大刀會は奉天官憲の警備手薄の爲め善良な地方農民を以て組織された自警團である、南支共産黨其他外力の援助を受けてゐるやうなことも朝鮮人が會員となつてゐるやうなことも絶對にない、今回の蜂起は全く奉天官憲の苛斂誅求に堪えず吾々を指導する老師の訓を遵守して自衛自警團たるの實を發揮したもので、地盤や金の爲めでないことを誓ふ、然し今回■■仲の結果老師始め多數の善良なる農民が殺戮され此上抗爭を續けて慘禍を擴大することは吾々の主義に反するし、奉兵司令齊恩銘氏の懇情ある地租以外の諸稅免除の聲明もあつたので此際和睦することゝした次第である、決して私利私慾の爲めでない事を日本の新聞通信を通じて中外に發表あり度い

なほ本件發生以來吳俊陞氏の鎮壓まる兵數にあひたるもの合計千三百名に達し、中にも多數の小兒が馬賊と誤り殺されたる如き全く慘酷に終始したと

鮭が獲れない河川に酸素缺乏て

【パリ發聯合通信】フランスでは最近フランス國內の河で鮭の漁獲が段々少くなつて來るので食道共の間に恐慌を來たして居る。その原因について有名な魚類學者レオン・ルール氏が熱心研究した結果を佛國學士院で發表した。氏の說に從へば鮭がいちじるしく減少したのはフランス國內の河川は酸素が缺乏してゐるからであるさうで、政府はこれが救濟を凝らして居る。

僧侶が映畫とラヂオに反對

【ゼノア發聯合通信】イタリヤ、リキスリア州の僧侶十人が聯名して議會に陳情書を政府に提出して活動寫眞の映畫やラヂオの放送に適當の取締を加へないと國民道德に悪影響があるとて取締を要求した

自動車時間表
京城、雍春間（昭和二年九月改訂）
◎清津發一番列車ヲ受ケ會寧發（琿春圖們江方面行）

驛名	上リ一番	上リ二番
會寧	[illegible]	[illegible]
行營	[illegible]	[illegible]
三峰	[illegible]	[illegible]
洛山	[illegible]	[illegible]
鳳凰	[illegible]	[illegible]
古乾原	[illegible]	[illegible]
中坪	[illegible]	[illegible]
金洞	[illegible]	[illegible]
源川	[illegible]	[illegible]
城	[illegible]	[illegible]
朱乙溫堡	[illegible]	[illegible]

清津羅南間

驛名	下リ一番	下リ二番
朱乙溫堡	[illegible]	[illegible]
カネタ	[illegible]	[illegible]
朱乙	[illegible]	[illegible]
生氣嶺	[illegible]	[illegible]
鏡城	[illegible]	[illegible]
羅南	[illegible]	[illegible]
清津	[illegible]	[illegible]

羅南、連津間

清津、羅南間
午前八時ヨリ午後七時迄二時間毎每日運轉

織居自動車營業所　電話一四三番
織居自動車支部　電話五番
織居自動車支部　電話一二番
織居自動車支部　電話二一番

天下一品

雛にも稀な　この風味　都にも今ぢや　この醤油

キッコーマン醤油

資本金三千萬圓　製造高五十萬石　野田醤油株式會社

資本金57.500.000圓
積立金60.000.000圓

京城府南大門通二丁目
第一銀行
京城支店

ノーシン！ノーシン！頭痛に「ノーシン」

天辰齒科醫院
東京齒科醫學士　天辰親夫
仁川本町三丁目　電話九六番

自己の苦しみより研究の後發見せる近頃の妙藥
印 守田の痔の藥
守田痔劑
守田痔膏 は各地有名藥店にあります

色を　香りを　失はれぬ　味わひのある　良い酒

朝鮮釀造株式會社

美味と滋養
化學工業博覽會銀牌受領
○ミツワ人參葡萄酒
飲むだけ身になる　食前食後の一盃
定價 一圓 金貳圓貳拾錢 內地以外は郵便運賃を加ふ

滋養・强壯・料
風味高潔清和滋養豐富
元氣增進興奮作用優秀

（現品縮寫圖）

ミツワ人參葡萄酒は、科學的研究を經て効力卓絕と認められたる人參を、特殊の操作に依り、小店醸造、醇良純粋ミツワ葡萄酒に配合したるものにして、其の色は紫紅にして鮮麗、其の香は芳芬にして濃爽、其の味は濃厚にして爽快、能く人の嗜好にも適應し、元氣を增進せしめ、榮養の佳良並に身體の强壯を圖し、精神の疲勞並に筋肉の疲勞を除き、衰弱者に新たなる力を賦與する上に於て、他の物を以て代ふべからざる效果あり。本品は膳時隨意飲用すべく、一度常用したる人は將來の飲料を以て愛用するも可なり。

▼如斯人は强壯料○ミツワ人參葡萄酒を用ふべし▲
一、元氣を盛んにしたい人　一、延命長壽を願ふ人　一、榮養を良くしたい人　一、食慾して若い人
一、精神を爽快にしたい人　一、精神や筋肉の疲勞を早く回復したい人　一、衰弱又は勞働して疲れて疲つかれた人　一、手足や腰の冷えて疲つかれた人
一、能力を增したい人　一、食慾を進ませたい人　一、生來虛弱な人　一、些細の事に氣にかける人
一、心臟を强壯にしたい人　一、消化を良くしたい人　一、身體の瘦せて居る人　一、寂しい夢を見たくない人
一、元氣よく活動したい人　一、精力が減り元氣の無い人　一、顏色蒼褪め顏色の無い人　一、泣きたい人
一、病苦や不快の感覺を忘れたい人

賣捌　和洋酒食料品店・藥店・雜貨店にあり。
最寄に販賣店なくば直接本舖へ御注文あれ（郵券代用三圓以下差支なし）
○ミツワ石鹼本舖（東京下谷區二長町 振替東京七一〇）丸見屋商店

全北道評議會【第七日】

第七日目は午前十時十分開會 ▲議長本日は土木費を除く歳入歳出を一括して議題と致します ▲蘇鎮文氏 短冊苗代は當に時期に適したものと思ふから此の際徹底させて戴き度い之れが實現を期する爲當局の方針を明かにする法令の施行を願ひ度い尚陶磁器類の本道年需額は二十萬圓に上ると云ふことであるが之れに相當の方法を講じて奨勵をしたならば内地移入を或る程度まで防げることと思はれる更に棉作奨勵に及び共同販賣の制度改善の必要なるを叫び叺製造手數料は叺生産増殖の上に影響する處が多いから最少し額を引下げて貰ひ度い尚桑苗植栽地は現在數千町歩放任されてゐるとのことであるが之れは宜敷民間に拂下げて蠶業增殖に寄與されたい ▲豬狩番外 勸業奨勵方面に道令を施行したら如何との御說であるが罰則が附隨するので最後に行ひ度いと思ふ目下の處では腹案はない尚棉作は反當二十圓平均の收入があり目下の方針で進みて收支相償はぬことはない叺檢査手數料の減額は檢査の方面に煩雑な手數を要してゐるので今直ちに減額は困難である尚堤堰敷地の利用であるが現在この敷地面積は千三百町歩これに依つて灌漑されてゐる面積は二萬町歩でこれを灌漑する爲めにはこの僅少な面積を犧牲にするのは止むを得ないと思ふと述べ係の質問に關していろ／＼反駁し陶器製造奨勵に付いては平番外より目下考究中であると述べ ▲片桐氏 勸業費に就いては大體質問がつきた筈であるから只一つ畜産關係に就いて申述べたいと前提し畜牛を見るに增殖率が非常に少ない樣であるが此の原因は屠殺數があまり多いに非ずやと增畜と屠殺との數を比較し增畜の爲めに牝牛は生産期にあるものは屠殺禁止の制を定めて貰ひたい尚禁止が出來ないなら生産期にある牝牛の屠殺率を引下て自然防止の途を開かれ度い尚共同販賣は指定販賣人を決する前に各種關係者會から代表者を選びその趣旨の徹底を期して貰ひ度い次いで鰮搾粕の販賣を質問し希望意見として淡水魚增殖の實現速進に付いて述ぶ ▲豬狩番外 畜牛の增殖には努力して實例を申上ると牝牛は殺さない様當二才以下の牝牛は屠殺出來ないと云ふことにしてゐる尚之は將來の方針であるが老牛を幼牛に更新して增殖を期したい鰮油共同販賣は最早實行の努力を拂つてゐるが將來は一層注意して各位の誤解なき樣取計ひ度い、次に闘牛の補助に就いては過渡期にあるので成績は分らないが將來は大いに奨勵する ▲郭甲秀氏 小作人救濟の爲めに自作奨勵に努力され度い次は稻作であるが種子更新の前に地質調査が必要であるがこれを遲々に附してゐるのは甚だ遺憾である其の他植桑奨勵方針に渉りて理想論を述べ道當局に向つて盛んに稱付く ▲豬狩番外 叮嚀に一々說明を加ふ此時山本悅藏氏發言を求めたが議長は午前に引續て進行したいと思ふからと云ふや議事の進行上のことであると重ねて發言を求め本日は終日であるから各議員から多數意見のあること丶思ふから簡單にお願したいと述ぶ ▲野田番外 今日は各位の御意見を拜聽する日であるから重要なものでない限り御遠慮を願ひ度い此時議長は十分間の休憩を宣し通譯廢止に就いて任意議員に意見を述べさせ結局午後は通譯廢止に決定十二時半議長休憩を宣す午後一時卅分再會 ▲洪鍾徹氏 産業助生敎育に對して意見を述べる ▲黄延奎氏 馬鈴薯の奨勵として種子を配給してゐるが之を補助制度に改められたし次に養豚奨勵に付いて種豚を貸與してゐるが蠶繭も同樣無償配付の制に改められたいと其の必要に就き實例を引用して意見をのべ尚耕牛貸附の返濟金を延滯した場合は百圓に付き日歩二十錢と云ふ高率を以てされるがこれが引下を希望 豬狩番外より簡單に說明 ▲蘇鎮文氏 本會に列席するのは初めてゞあるが當局は如何にして早く會議を終了するかに苦心してゐる樣であるが徹底的に協議する爲に通譯を廢するか又は日程を延長されたい普通學校敎育の普及と學年延長を叫びこの學年延長に要する經費は補習科を廢止して充當されたし穀物市場の市場稅率の引上地方經濟狀況から考察して變更方をのべ面の行政區域整理の必要を述べる ▲郭鎬氏 そと中匪患者は累犯過重の制を布かれたいと三ケ月の笞刑は輕きに失すると述べ職員取締を希望 ▲鄭炳滿氏 普通敎育の學年延長を希望致します尚併せて簡易な產業補習學校を設立せられ度いし思想の普及に努められ度いしこうして任實は補習學校の設立に邁進してゐる ▲瀬戸番外 補習學校の設立に就いては慎重考慮をして見様 ▲山本悅藏氏 群山中學校が今回道移管となつた事に賛意を表し尚後全州中學校新設に就いて目分は群中が移管されなかつた故公平な處から全州中學校の設立を叫ばなかつたが今や實現したので急速進方を當局に向て希望すると前提全州は官吏の子弟が多く中學校入學希望者が非常に多いが學校が無い爲め高等普通學校に入學せしめたり家庭を二ツにして內地又は他の地に連れてゆくと云ふ工合で如何にこれ等の家庭が經濟的に不利を蒙つて居るかの實例を擧て說明し昭和四年度に實現する樣にと速進を希望更に群山高女補助增額高敎育費問題を打切り更に特別市場稅に就いて勞働者の使用する手車にも一圓の稅を賦課してゐる今日特別市場稅の稅率引上は當然のことである我等は道內の平和を希望するも米商組合が挑戰的態度に出でるならば止むを得ない之れは本道評議員のみの問題でなく湖南三道の問題で米商ことであらうと各道評議員に通じて參考になる點が多くあるならば必ずや參考にすると述べ組合の裏面から調査したならば米商の一部を朗讀し市場稅率引上を叫びた一部を分の一に引き上げられたし ▲久永麟一氏 敎育の急速普及の必要を叫び現行制度の改正を要求し當局の敎育普及に對する根本方針を質し更に授業料問題に及び最後に抗議し立し居らざることを痛論す ▲幸世源氏 中等學校入學生內鮮人は平等に扱ひ度い ▲劉一番外 只今の處限られてゐるので止むを得ない ▲黄延奎氏 群山中學校に朝鮮人子弟の入學率を高めて貰ひ度い更に農林の生徒募集は本道內に限られ度い全州高等普通學校內容充實の學年延長の實現に努められることと全州高等普通學校の不備の點あり要ありと長田校長の不信任に言及す ▲柳彰根氏 普通敎育普及に關する道當局の方針を說明されたいと述べ次いで全州高普の不品行問題に就て論じ宿舍の設置を要望し更に不動產取得稅に言及し田畓の金融經濟緩和策として高利貸の征伐を要求す ▲橋本央氏 群中道移管を感謝の入問を當局に要求し內容の充實に就て二學級制を提唱して見當収容力の擴張に努め一方に於て月謝の五圓は高きに失するから參圓に引下げて貰ひ度い更に工業補習學校移轉地に及び同地は全州目貫の場所であるから工業補習學校の敷地にする事は見合せられ度い ▲金承湜氏 朝鮮人校長は事務取扱ひと云ふ言葉を附せられてゐるが敎育上効果が薄いから之が廢止を叫び更に巡回診療は弊害を生じ安い傾向があるから徹底的に完備せる診療を行ふにあらずば廢止されたい次いで國有林野は地方民に拂下げられ度いと希望 ▲金用鎬氏 土木費增額を要求す ▲野田番外 一括して質問に答へ當局も各位の意のある處に依つて宿々と進み度いと思つてゐる群中道移管後の補助問題は既に當局に交渉中であるから此の點に就て諒承を乞ふ

諸問事項

▲橋本央氏 大體道當局の方針に就いて質問も盡きたに就いて本議題は一應打切つて三讀會に進行を願ひます ▲姜甲秀氏 井邑消防器具充實に關して補助を要求します更に道立病院の設立を要望 ▲議長 一讀會を省略して第二三讀會と合して宜しきや議場異議なく可決 ▲議長 第二號議案は全部終つたので第三號諮問案に移ります久永氏異議なしと云ひ片桐氏贊成し左の原案の通り可決

諮第一號 昭和三年度全羅北道地方費歲入出豫算
諮第二號 昭和三年度全羅北道地方費歲入出豫算
諮第三號 昭和三年度全北道兒童奨學資金特別會計歲入出豫算
諮第四號 昭和二年度全羅北道地方費歲入出追加豫算
諮第五號 全羅北道地方稅賦課規則中改正の件
諮第六號 全羅北道不動產取得稅賦課規則中改正の件
諮第七號 地方費收入徵收規則中改正の件
諮第八號 地方費使用料收入徵收規則改正の件
諮第九號 米穀及大豆檢查手數料徵收規則中改正の件
諮第十號 『モルヒネ』『コカイン』中毒者治療所使用料徵收規則中改正の件
諮第十一號 全北道公立學校入學試驗手數料徵收規程中改正の件
諮第十二號 全羅北道公立中等學校授業料徵收規程の件

▲議長 諮問案七件各々正規の手續きに依り提出されましたと昨年の諮問案を地方課長より朗讀全部を可決赤松氏は全北道に於ける電氣事業の有望なる事をあげ蔚山水電實現の運動方に就いて要望、黄延奎氏、地方費追加豫算の周知方を取計はれ度いと希望し午後五時三十五分議長閉會を宣す併せて日程の延期した旨を告げる

提示事項

提第一號 大正十五年昭和元年度全羅北道地方費一般會計特別會計歲入歲出決算
一、大正十五年昭和元年度地方費歲入歲出決算
二、大正十五年昭和元年度全羅北道恩給特別會計歲入歲出決算
三、大正十五年昭和元年度全羅北道兒童奨學資金特別會計歲入歲出決算
提第二號
一、昭和二年度全羅北道地方費歲出追加更正豫算
二、昭和二年度全羅北道地方費歲入歲出追加豫算
三、昭和二年度全羅北道地方費歲入歲出追加更正豫算
提第三號 全羅北道不動產取得稅賦課規則中改正の件

建議案

一、全州公立工業補習學校昇格施設の件
二、普通學校は當して修業年限六年に延長の件
三、朝鮮に農業學校設置要望の件
四、即位御大禮記念事業として實業會設立の件
五、裡里に道立病院設置要望の件
六、萬頃江、東津江の兩架橋及全北海岸道路昇格に關する件
七、群山港輕路施設速進に關する件
八、扶安郡山內面鎭西里（假稱）に水產學校設置の件
九、本道東部四郡を合し中等程度の實業補習學校設立の件
一〇、全州公立農業學校を五年制に昇格の件

慶尚南道　釜山學組委員會

釜山學校組合委員會は前月に續いて一日午後一時から委員會を開催し目下豫算中の女學校並に小學校の豫算增額及び新設について池田委員より釜山高等女學校の講堂增築工事に關し府當局の工事計劃をたゞし更に責任者である處の府尹理事官は現場を視察せりやと質問し府尹より未だ視察せざる答辯あるや 前年の學組委員會に於いては府學校整理案を確立する爲調査委員會を設けて女校の講堂增築の方針を樹てた而して當時の說明によれば屋根の瓦を除く位の工事であると稱したに拘らず實際に工事を觀察すれば全然講堂の改築と化して居るのは如何事乃至新築の皆如何と痛烈に肉迫し更に例の谷町に新設さるべき火葬場は無煙無臭の設備の由にて高女及び第六小學校に近接して居るが若し傳へられるが如く有煙有臭であつた場合府理事者は如何なる方針であるか有煙有臭の爲めに兩校生徒が敎育上惡影響に對していかなる見解を有して居るやと辣な質問をなし府尹および山內理事官より無煙無臭の特別裝置であるから必ずしも人家を隔つて設置する必要なく若し有煙有臭であつた場合は法文が存在することを許さぬと逃げその他小學校豫算に關し二三の押問答が各議員と理事者との間にあつて四時閉會となつた谷町地元民の反對運動がその後猛烈に行はれ來るべき府協議會に何等かの發展をうるまでに進行し來つゝある點とて池田委員の質問は注目を惹いた（釜山）

朝鮮視察團　馬山に向ふ

總督府主催になる內地各府縣の府縣會議員經驗者及び朝鮮視察團一行九名は一日朝の列車で釜山に上陸し直に府內の各重要施設について視察し正午ホテルの歡迎會に臨んだが話題の中心となつたのは例の浚渫事業航路標識問題で何れも阻止の現況と將來の計劃について意見の交換をなし道當局より報告があつたが午後より視察部が仔細に說明の勞をとつたが今後益々內鮮融和の密接となる傾向が顯著である點は同府縣府會議員の保護事業に當たつて居る人々の會合を催すとの意見なことに意見が一致したが一行は一日午後二時半釜の列車で馬山に向ひ晉州統營方面を視察した後五日全南麗水から光州に向ふ豫定である一行は
▲北海道汽船株式會社勞務部主任中山篤▲東京修養團社會事業部主任尾形榮藏▲京都府各宗聯合佛教團理事常山宗法▲大阪府社會課朝鮮人係大北勝▲兵庫縣內鮮協和會囑託平原鶴助▲愛知縣社會課主事飯田實雄▲山口縣社會事業主事和田實賢▲福岡縣內鮮融和會囑託山田耕太郎
三週間の豫定で實地視察せる後慶南慶北を廻つて廿一日釜山を通過それぞれ內地へ歸るはずである（釜山）

かるた大會　愈よあす　優勝の榮譽は誰？

本社釜山支局主催の『南鮮婦人かるた大會』もいよ／＼明四日にせまつたが北の京城、大邱と相對峙して南鮮の雄を誇るわが釜山にも優秀なかるた團體も多いだけに堂々五尺の男性に伍して敢て遜色なく燦然として寶玉のやうに輝く婦人選手もかなりある。

◇支局が南鮮婦人かるた大會を開いてから回を重ねること二回女流選手の活躍は實に目ざましいものがあるがいづれも旭團會、あらし會、瀨音會等の同好者によつて組織される會員となつて玉指三寸の間に勝を爭ひへ古ますだけの苦へた腕を持つ人が多い。

◇一昨年の二回目大會には三井支店の笹山郁代夫人が活躍してあざやかにも優勝カップの光榮を占有して南鮮斯界の花形となつたがきくならく草梁鐵道官舍の一部を本據として網を負ふ虎のやうに一方の雄を擁する旭會會員中の女流選手は第三回婦人かるた大會にそなへる爲昨年八九月頃から練習に熱心を欲んで居ると傳へられ

◇その他鐵道局內の諸團はいはずもがな、府立病院にも猛者ありといはれ朝鮮銀行では鮮一銀行支店の名夫人連が猛々鋭い腕前の技を落して居る……

◇かかる間に『かるた』競技を文雅たといつた、更に前號の記事があれば勝

慶尚北道　大邱學校組合會議

大邱學校組合會議は二十八日より三日間大邱府協議會階上で開會した第一日は第一、第二、第三號案に就し、第二日は殘された第四、第五號案について委員會をひらき第三日は前日の委員會の報告を受けてその前半を委員會に附し午後二時三十分から本會議に入つたがまづ委員長より委員會の經過報告を行つて第五號案中經常部歲入の府立大邱高等女學校授業料中組合員外生徒の月額五圓を六圓に、高等小學校授業料月額中組合員外生徒の一圓五十錢を二圓に、幼稚園保育料月額二圓を二圓五十錢に增額し、臨時部歲出の女學校營繕費を敎室新築費と訂正して同じく同校の木柵改築費四百八十四圓を削除する樣決議した旨報告があり授業料値上げ案は總決において委員會修正案が多數を以て修正案に、第四號案は原案の通り第五號案は委員會修正案の通り可決四時卅分閉會した。なほ同會議案は左の如し（大邱）

▲第一號案（讀會拔可決）大邱學校組合會議員費用辨償規程中左の通り改正せむとす
第一條中『金參圓』を『金四圓』に改む
附則 本規程は昭和三年四月一日より之を施行す
▲第二號案（讀會拔可決）大邱學校組合吏員、囑託員、雇員及雇人旅費支給規程の設定
▲第三號議案（否決）昭和三年度大邱學校組合歲入歲出豫算執行上左記一項に關し府尹に於て之を專決處理せむとす
一、昭和三年度豫算內の支出をなすため必要ある場合府尹は金一萬圓也の範圍內に於て一時借入金を爲すことを得
▲第四號議案（可決）大邱公立高等女學校音樂室並寄宿舍病室及鳳山町公立小學校特別敎室並雨天體操場及設備費に充つる爲め大邱學校組合債を起さむとす
▲第五號議案（可決）昭和三年大邱學校組合歲入歲出豫算の設定

咸興聯隊聯合演習

廿七日から三日間歩兵第七十四聯隊は羅南砲兵隊と白雪皚々たる咸興平野から新興奥地にかけて壯烈な聯合演習を行ひ廿九日午後三時咸興武德殿附近における決戰には見物者の山をきづいた。寫眞は同演習中の砲兵陣地の活動（咸興）

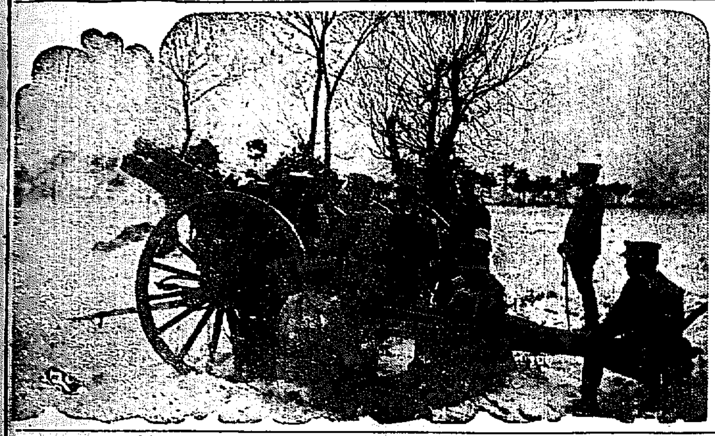

咸鏡南道

咸興から

◇咸南畜產組合では來る六日評議員會を八日總會を開催し昭和三年度歲入出豫算案其の他の事項を附議する筈
◇咸興面では來る十一日から一週間を第二回衛生週間とし同員總出各家庭を訪問して府令宣傳勵行の徹底を圖る筈
◇五日から三日間咸興に松旭齋天華一行の綜合奇術がかゝる
◇二度の火災で痛い目を見て居る咸興大和町東亞印刷所朴芝變は買つた許りの保險金七千圓を本人旅行中の廿二日店員朴在鳳（二〇）に引出されたのを廿六日歸宅後發見慌くなつて屆け出た
◇一月中咸南道內に各警察署で扱つた郵便小爲替數は實に二萬五千九百萬千八百七十五四で此目にすれば一戶石二斗八升八合
◇愈々三月に入つた、お役人の出張期る期節『俺も今夜から討伐の仲間入りだ』と某課長が唸しい顏いなくすぐつたい樣な顏をして居た
◇咸興に於ける試驗地獄は高女の二三兩日だが見切りだが募集人員五十名に對し組合員子女五十三名朝鮮人約四十五名に其他廿名で二人中に一人しか入學出來ない頃である。

全羅北道

南朝鮮鐵道　豫定線　根津氏一行が實地踏査

南朝鮮鐵道社長根津嘉一郎氏は近く鐵道局田中技師その他と豫定線として目下計畫中である大田から雞下して任實に至る線の實地踏査の爲め全州に來るはずであるが今回社の數線せんとする線のコースを聞くに大田を起點として鐵道線に沿ひ錦山、鎭安を經て全北任實の長水附近に至るといふにあるらしいがその線路は大田、錦山、龍潭、鎭安、南原君くは任實より長太、南原に至らんとする線路であるが此の鐵道の前途は實に將來大である爲に今回根津氏一行の來全は一般に注目されてゐる（全州）

全州學組職員選擧

全州學校組合議員改選の日もあと旬日に切迫して來たので全州市內は各關係者は地盤の確保と戰出に狂奔中であるが目下立候補者は十三名にはいたる處選擧氣分で賑つてゐることーー名といふ平穩な狀態で多分投票日時までこれ以上の立候補者は出ないと觀測されてゐる 立候補者は十三名
木村安治氏、富田理吉、角田丑吉、古宮恩治、久永由直、江藤庄助、酒匂大、秀松本藏、稻本照、吉店中吉、西本寬藏、大平三津男

積荷爭奪戰　閑散期の豫想

群山港の米穀取引に對する社外船の接觸は一般に注目されて居るが鮮米の輸出は群山港では取扱店の嚴選と共に現在では移出米の三割は社外船によつて積出される狀態を示しつゝあり、米價と大口物の荷動き減少の折柄とて現在の運賃値段でも間違ないが大勢は本春から夏にかけての閑散期に際して各取扱店の激甚な爭奪戰が行はれはすまいかと見られてゐる（群山）

湖南便り

◇全州面下水溝工事の施行と共に市區改正又は道路改修の結果市街地の土地所有者は地價の向上に依つて意外の取得を得ることになるので今回全州面では市街地の發展に依り土地受益稅を利益者に賦課して工事費を捻出せんと目下內地の例規を蒐集して土地特別受益稅の研究中
◇群山府は昭和二年度に公設グラウンドの建設を計つたが更に三年度に約三千圓の豫算を計上し殘りの建設工事を移轉し理想的グラウンドの實現を期すことになつた
◇道評議會では八ケ郡の叺生產地から成績優良の面を選拔し表彰を行ふ爲め目下調査中
◇群山警察署は昭和の御大典記念として一般市民有志多數の出演がある爲め計畫中であつた第一回の豫選を群山小學校を中心に開催することに決定した
◇群山砂防會は第二回の砂防事業に取る計劃中であつたが今回その審査事項は▲路線砂防數▲開墾計劃數▲水準の改良及び植栽▲道路並修繕▲河川豪雨路所の防護▲其の他の保存並維持の各方面に及び審査に依り優良と認められたるものは土木課長これに當り表彰は一、二、三等まで

平安北道

請負業者　指名問題　加藤氏の仲裁で解決

新義州府の諸工事は二三の請負人に左右される傾きあり然も今回の小學校增築工事の如きも折角採用的に請負はんとする人々までが一掃されたるやにて府內の林久之助氏はじめ相當の請負業者が府當局のとつた指名競爭が不當なりと叫んで問題を提起したが商議會頭加藤鐵治郎氏が仲に這入つて調停する處あり廿九日請負人一同は加藤氏に會同し一切を加藤氏に一任し加藤氏は伊藤府尹を訪問說する處ありて府尹も加藤氏の意見を諒とし此の後は相互扶助の觀念から府內の各請負業者を本位とする事に改めることとなり圓滿解決した右について加藤氏語る
府內に澤山請負業者があるのに或る一二の者に左右されたり又は他都市から飛入りをして引受ける等の事は今に始つた事でなく、されば必らずしも現府尹に攻擊の矢を向ける譯には行かぬお役所として止むを得ざる場合も生ずる、と云つて斯うした面白くない方法を繼續させる事は新義州發展上頗る不利益である幸ひにも今回小學校工事請負入札で紛糾し私に仲裁を頼んで來たので喜んで引受けた譯だ、府當局は府內の請負者を保護指導する又請負者は利益の反面の都市の發展を心掛け府請相互援助をモツトーとせば何事も圓滿に進展するのである

平安漁業會社問題

平安漁業會社專務取締役菊山內務部長、安部書記、男氏は平安漁業會社の不正を非難と同社の協 [illegible]

式を擧行する
◇道財務部では第六回內地酒の醞酒會を十一二の兩日道會議室で開催する審査員は本府清水技師等級發表は十二日である

郡守異動

平北道は既報の如く三郡守の勇退から廿八日つけ左の如く管內郡守の異動を行つた（新義州）
郡守（龍川）金明賢
命楚山郡在勤 同（渭原）金鍾閣
命渭原郡在勤 同（碧潼）金道玄
命龍川郡在勤 同（楚山）曹鍾廸
命慈城郡在勤 同（宣川）金永杰
命宣川郡在勤 同（寧邊）桂燦譚
任郡守命寧邊郡在勤 林野調查委員會事務官 金大羽
任郡守命昌城郡在勤 道事務官（平北財務）文鍾觀
任郡守命碧潼郡在勤 郡屬（平北熙川）金鍾洙

新義州から

◇本府宗敎課囑託池田直熊氏が義州統軍亭の古建築物を調査したが保存修理に對し本府から相當の補助金が下附される事になるらしい
◇平北江界の人々は邑內南山上に江界神社を建立しやうと本府に請願してゐたが右は廿九日附許可の指令があつた
◇新義州商業會議所は一日分科規定に依る商業部會を開き此段の調查研究の協議をした、
◇平北道では學務課長と官房主事の空席がある前者は本府から任命後者は道內から拔擢されるといふ噂とり／＼
◇新義州商業學校卒業式は五日午前十一時から之れが制規定に依る最後の卒業者である
◇新義州の精米工場は叫米安で採算がないので殆ど操業休止の有様である

忠清南道

公州高女　認可さる

昨年秋縣藝立認可申請を提出し爾來數多の難關に逢ひ認否如何を懸念して居た公州公立高等女學校は二月廿八日付を以て設立認可の指令の交附あり公州一般に歡喜してゐる（公州）

大田から

◇……大田面では五日委員會を開催し大田神社の社殿建設地割其他を協議する
◇……大田高等女學校入學試驗は二、三兩日施行受驗者は百十七名
◇……受驗の爲め公州から一日朝到着しやつと旅館に勞れを慰すると多年の懸案である公州高等女學校新設認可の報に接しソコ／＼に引き揚げた者もある
◇……大田郡畜產組合では七日から白色レグホン、名古屋コーチン、ロードの種卵配付を開始希望者は至急申込れたいと
◇……大田警察署では近來コソ泥の跋扈に鑑み一日乞食狩りを行ひ十二名を檢擧
◇……大田幼稚園は桃の節句の學藝會を四日午前十時から擧行するので之れが祝禁並に幼稚園基金造成の目的で園長さん初め東本願寺婦人會員も總出動の下に桃の造花を有志に分賣した

忠清北道

道農會豫算　二萬二千圓

去る二十六日忠北道農會では道評議會室で道農會總會を開催した今年度豫算左の如し（清州）

歲入
一萬八千六百二十三圓 經常部
三千九百十四圓 臨時部
合計二萬二千五百三十七圓

歲出
一萬四千九百九十七圓 經常部
七千五百四十圓 臨時部
合計二萬二千五百三十七圓

埋立地評價

光州河の河川整理によつて生じた埋立地二萬五千七百餘坪はいよ／＼三年度から五ケ年賦に賣却することゝなつたがこの賣却に當つてはその評價價額を定める爲め面協議會員中から委員六名を選定し一日實地踏査をなしたがこの結果を面協議會に附議して決定するはずである（光州）

商品陳列場　一日から開館

光州府の商品陳列場は先般敷地四百四十坪を投じて光州日報の舊址に新設した商品陳列所は先般來開館準備中であつたがいよ／＼一日開館した、當日は雨天にも拘らず入場者多く第一日の入場者內地人四百七十八人、朝鮮人一千五百七十三人、外國人十三人計二千六十四人あつた、同陳列場は商品陳列展覽會委託販賣各種商取引紹介、商工業改良等全般的の發展に活躍するはずである（光州）

常部では使用料及手數料七百八十六圓臨時部繰越金二百圓の追加である（光州）

全羅南道

光州面議會

光州面では二十七日面協議會を開催して左の事項を附議したるが原案通り可決した
面職員退職死亡給與金及管理規定の新設及光州面追加豫算並職員の退職又は死亡の際は面に給與金を以て各給與金の途を開かれ以來毎年度豫算に僅少なる計上をなしたりしが不時の支出の爲め面經濟に影響を及ぼすを以て給與金を若擬し確固たる財源を拵へ置く必要を認め毎年二百圓以上を積立これより生ずる利子をも此金に繰入することゝした
次に追加豫算の主なるものは豫算額一千九百四十二圓で已定豫算額を加へて二千九十二圓となる臨時部では衞生費中に六百六十圓を追加し墓地及火葬場の看守人舍宅新築費にあてる歲入歷

金谷軍司令官

金谷軍司令官は觀察のため去る廿九日馬致院をへて自動車で午後五時半來清館に入り一泊一日道廳、各官署を視察し午後三時清州發、自動車で鳥致院に向け出發（清州）

地方集會

軍令部次長檢閲 山崎元山府尹は軍令部次長の檢閲で二十八日夜來元中の野村軍令部次長の歡迎會を丸芳で催した（元山）
野村氏厨房宴 沙里院劇場入有志四十餘名は二十九日午後六時道議員中村伊之輔金弘鳳の兩氏を岡田旅館に招待歡談會を催き厨房宴を張つた（沙里院）

地方人事

野村海軍々令部次長 廿九日朱乙温泉に一泊一日朝朱乙發同日鏡城へ一泊二日鏡城發清津へ
大沼清津地方法院檢事正 廿五日城津法院支廳の新觀察廿七日歸任
水谷軍治氏（朝鮮實業會社清津支店長）廿九日清津府內を縱訪して就任の挨拶をなす
富永繁行氏（新任清津府大田出張所長）廿九日木浦から着任
水野輝氏（朝鮮瓦電取締役）四日夜來上
藤枝政氏（佐久間權太郎氏）（同常務取締役）同上
五島甚吉氏（釜山實業家）二十九日朝臨釜
長谷尾吾次郎氏（新義沙里院支店長）上城中の處二十八日歸任
小川延吉氏（鴨江日報社長）廿九日出城
菊山嘉男氏（平北內務部長）平壤から一日歸任
矢野桃郎氏（平北財務部長）出府中の處一日歸任
新藤藤三氏（安東縣警察署長）一日平壤へ

雛の使　中村歌右衛門

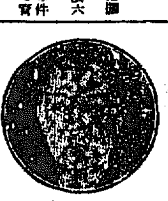

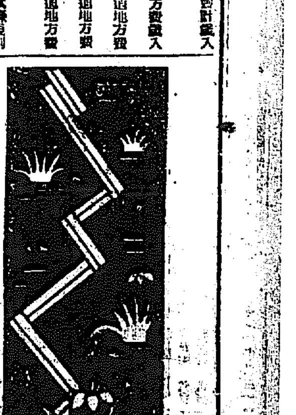

雛祭の月になつて參りましたから、女のお兒さんのおありになります方では嘸かし御家庭で、陽氣に賑はひますことでせう。元祿とか文化文政とか聞きますと、さぞ派手なことであつたらうと、誰方も想像なさることでございませうが、大昔のことは、現今の方が進んで、派手に賑やかになつて居るさうでございます。元祿頃の、雛遊びの圖を見ましても、男雛女雛に、菱餅、白酒、行器などを備へました至つて簡單なもので、五段、七段と云ふ仰山なところは見えません。でも『段のひな淸水坂を一目かな』と云ふ其角の句がございますから、段のあるものも元祿の頃にあつたものと見えます。

雛の使は、今の方が派手でせう。昔時だけの雛でない。

すのださうです。この雛の使は、雛をつり台にのせ、腰元をかざせ、誰か附き添うて行くと云ふことをあつたさうでございます。これはその時だけの遊びではなくて、お嫁入りしての世帶持の稽古としてやりましたものださうでございますが、今から考へますと、如何にも長閑な懷かしい心持がいたします。雛につきものになつて居ります白酒も、昔はあまざけを用ゐたこともあるさうでございます。雛祭の頃は、入浴が、實に樂みな時でございます、ほろ寒く、少雨一寸ございます。

何處も似て居りまして、三段五段七段と云ふ程のことはなかつたと思ひます。それにしましても、昔は流石に簡素なもので、雛の使など云ふ懷かしい催しがあつたやうでございます。これは、自分の家の雛飾を致しまして、供へますと、草餅を重箱の中にかゐに入れ、酒は樽に入れ小盃などを添へまして、雛を乘物にのせ、此の用意したものをすつかり持たせてそれぞれ親類へ遣は

流石は此の作用の緩和な泡にすつかり泥つてしまつて、肌はすべ／＼もありません、これをお湯をとつぷり浸したタオルで押へる樣にしますと、さらりと流れ落ちて行き生々ときれいになつて、手ざわりもしつとりとなります。普通の石鹼の三倍以上は保ちませうから、經濟からも申分がありません。

發賣品目錄御申越次第發送 東京下谷區二長町 發賣部 ◎ミツワ石鹼本舖丸見屋商店

大瓶金五十錢　御用大瓶金一圓五十錢
ミツワ雲の母 皮膚のあれを防ぎきめを細やかにする天育蘇養化粧料

○中村福助

先月の末にもう雛を取り出して、僕のお座敷が立派に出來たことでございませう。このお雛樣や、左大臣右大臣、三人官女、五人囃子、雪洞、お膳、調度と一つ一つ取り出して居りますと、これにミツワ香の香がついて居りますと、去年や、その前の雛祭の時の面白かつたこと、可笑かつたことが、それからそれへと懷かしく思ひ起されて參ります。

これは移香が、新んなに懷かしい上にお雛樣について、衣裳の汚を滅茶々々にしてしまひます蟲を防ぎます。又これから梅雨などに出來たがりますかびも防ぎます。それによくある防蟲劑の樣に厭なきつい匂でなく、つけた時だけで、ぱつと散つてしまふ云ふこともなく、一年間はもちますから、來年取り出す時まで大丈夫でございます。これからお雛樣をおしまひになります時、包みます紙の中や、しまひます函の中へ、一袋、二袋づゝ入れてお置きになる樣におすゝめいたします。

江原道

道議の重要意見書（二）

五、農業資金融通機關設置の件　總督府は大正九年以來産米增殖計畫に對し當局において非常なる努力の結果農産物の産額を統計の數字に徴すれば年々增加され往昔に比し殆ど天壤の差ありしも一般農村は益々疲弊して振はず小農の經濟は益々窮迫地に陷りこれを一々擧げるに暇なきもなかんづく顯著なる原因は本道內には農業資金全部は高利（年三割乃至五割の利息）にて借入れ一年汗血を流し耕作したる收穫物は廉價に賣却して資金を辨償するにも足らざるが如きものゆゑに飢餓に堪えずして悲慘なる離散する者益々增加する趨勢にありこれを放任すれば小農民の經濟破滅は火を見るよりも明瞭なる事實なり本道民の職業は八割以上農業にして數十萬農民の成敗は一般商工業にまで至大なる影響あることは論をまたざる處なりよつて各郡に農業資金庫を設置し小農民の農業資金を低利貸付の上生産物を納入保管せしめ以て不正販賣をなさしむること、は農産物の價格向上すると同時に金融の調節をはかりよつて農民の福利に資せしむること大なりといふべきものなり（提出者李成鎬氏）

六、水害罹災民救濟の件　揚口郡は昨年水害により耕地七百町歩余を流失せりなほ將來においても毎年より以上の被害あらむかと常に不安に堪へざる次第にしてこれが爲郡民の生活安定せざるにつき一日も早く國費又は地方費を以て復舊工事を施行せられ郡民の生命を救濟せられむことを望む

三、受檢大豆各叺毎に受檢者氏名札挿入の件
四、大豆の品質乾燥調製改善上最も適切なりと認むる指導奬勵方法に關する件
五、大豆の共同販賣山荷數を增加せしめるに最も適切なりと認むる奬勵方法に關する件
六、叺の包裝改善に關する件
七、大豆包裝用叺を大豆生産地の郡內需用の自給促進上最も適切なりと認むる指導奬勵に關する件

八、叺の生産檢査請求者取扱改善に關する件
九、搬出檢査叺に異等級又は未檢査叺混入を自發的に防止せしむる方法に關する件
十、叺の搬出檢查裂包の結方並に封緘紙や附箋個所改善に關する件
十一、多期間に於ける毛判肉池氷結防止に關する件
十二、叺の生産檢査に關し叺の取扱改善に關する件
十三、穀物叺檢査統一上最も適切なりと認むる方法に關する件

鐵原面議補欠選擧

鐵原面議の補缺選擧は去る廿九日執行した三名の缺員に六名の立候補者と前夜來猛烈な爭奪戰となりおの〳〵努力相伯仲の間にあつて豫想のつかざる接戰を續け午後四時結果左の當選者を見た（鐵原）

七十八點　平井義一
六十一點　李龍夏
五十一點　中下岩太郎
次點四十九點　朴貨瑞

自動車顚覆

麟蹄郡守等の奇禍

去る二十八日午前九時春川を出發して麟蹄に向つた春川自動車商會運轉手姜順學の操縱する自動車が春川郡北山面龍水里河岸を疾走してゐるうち約一丈の絶壁から墜落して麟蹄郡守崔曉華氏の擦過傷を初め二三人の負傷者を出した。途中でのつた住所氏名不明の一乘客は二十九日夕方に至るも意識が回復せぬ程の重傷を負ひ春川道立醫院に入院中である（春川）

京畿道

仁川の移出米

下旬は增加

仁川穀物協會調査、仁川における二月下旬の移出米は四萬八千六百八十二石で前年同期に比し五千三百四十九石の增し、移出大豆は四千五百卅二石（前年同期との對比は不詳）である、又移入米は八十五萬八萬三千八百斤の減である、內譯左の如し

【移出】玄米一六、一五八石▲精米三〇、四六三石▲碎米一、一〇二石▲大豆四、五三二石

【移入】外國米五一、七百斤

なほ一月以降の累計は移出米卅四萬三百六十一石、移入米百卅三萬七千百斤である

府民の負擔增加は年に三千圓餘り

仁川の道路計畫

けふは本會議開催

仁川府協議會第十日は三日午後一時から開催、例の埋立問題に對する討論を續行するはずである。

◇

この問題については後藤、內海、河野氏等の猛烈な反對（前路の改修には必ずしも反對ではない）があり、更に平山氏の如きは『十五間道路を十間道路に縮小するといふ修正案が通過したら自分はシンデゲートから脫退する』と公言してゐるなど種々の點から察して議場はまだ〳〵紛糾するものと思はれる。

◇

一方理事者側は道路計畫は全部府の原案を通過とし、どこまでもこの原案を支持するやういきを入れたといふことだ、果してこれが事實とすればこの問題の落ちつくところも凡そ見當がつく、今更ムキになつて反對して見ても始まらないどうです、こゝは一番後藤さん、內海さん河野さん――理事者案の仕所ではないでしやうか。

◇

道路改修計畫に關聯して府民の負擔增加といふことが盛んに論議されてゐる、府民の中には三十二萬圓の府債がそのまゝ府民の負擔になるもの如く信じてゐるものも可なりあるやうだが、これは間違つてゐる、府債卅二萬圓は埋立地の賣却代金と府の一般收入を以て元利を償還して行くことになつてゐるが、この方法によると四年度に三千三百五十圓、五年度から七年度までに各三千八百圓の不足をつげ、この不足額だけが府民の負擔增加となる譯である。

◇

今度の府協議會は本會議だけが九日、これに委員會や實地踏査の一日を加へると十四日になり、仁川府はじまつて以來の長期會議であるがつて議員の日當も八百圓をこしたが、一方會議事の審查は勢すると

仁商々工部會

仁川商業會議所では六日午後三時から商工部會を開催するはず、なほ三日午後三時から開催の豫定であつた通常委員會は都合により時間を繰あげ同日午後一時から開くことに變更された

黃海道

すべく打ち合せするはずである。坑夫としては新坑を希望する傾きがあり新坑としては又隣接の工夫を必要とするのでやゝもすると坑夫が新坑に移動するので鑛業者は多少の脅威を感じてゐる

新鳳山驛に警官駐在所

鳳山炭坑の發展に伴ひ同炭坑込新たる新鳳山驛に急行列車が停車することとなつて以來乘降客も漸次增加するので今般その取締上必要とする警察官駐在所を新設する事となり所轄沙里院警察署上野署長はその位置選定締の要件を帶び一日同地に出張した（沙里院）

延安から

◇延白郡教育會定時總會は去る十九日午前十時から延安公普校で開催理事報告、長の會務報告および來年度事業計畫を決議し後學事視察委員の視察狀況報告次いで優良教員の表彰等あり午後は和田海州高普校長の講演、余興として上村旭泉師の筑前琵琶等あり極めて盛會裡に閉會した

◇延安寺內國四郎氏外二三の有力者の發起により資本金四十萬圓の株式組織で倉庫業および金融業を計畫着々準備の步を進めてゐる

◇將來産業都として本道に冠絕する延安においてかゝる計畫を進めらるゝ事は地方の金融機關の充實のみならず産業發展上極めて有望な計畫としたほかつ有望な事業として一般からその成立を期待せられて居る

◇延安地方法院出張所の昭和二年中の登記件數および登錄稅額は件數七、七七三件登錄稅九三、一七一圓その件數中最も多いのは賣買の二、八八七件次ぎは保存一四八一件抵當權設定七八〇件等である

◇登記件數および登錄稅額等において本道中海州の次位にあり本道西部に位し將來司法機關の擴張せらるゝにおいては第一に支廳に昇格すべき可能性がある

◇當地の名所の一に數へられて居る延大池は朝鮮において古來三大池の一と稱せられその面積約五十七萬坪あり從來しば〳〵登要の地となり現在本府殖産局の管理下に屬し面積の大なる點にその勝景する所極めて小範圍に止まりこれが利用法につき昨今內鮮有志實業の上にて觀察において公共的事業の計畫として設備方を出願し目的達成を期するため近く市民大會を開催するはず

穀物叺改善打合事項

去る廿六七日平壤支部および三月二日黃州支所で開催の穀物叺改良研究會打合せ事項は左の如くである

一、生産者の玄米調製を急速に多數實現せしめるに最も適切なりと認むる指導奬勵の方法に關する件
一、生産者をして叺の乾燥調製改善を實行せしむるに最も容易且つ適切なりと認むる指導奬勵方法に關する件
一、穀物檢査標統一上最も適切なりと認むる方法に關する件
一、受檢玄米の乾燥を良好ならしむるに最も適切なりと認むる指導奬勵方法に關する件
一、石拔玄米の多數生産を實現せしむるに最も適切なりと認むる指導奬勵の方法に關する件
一、叺の生産檢査請求書取扱改善に關する件
一、搬出檢查叺に異等級又は未檢査叺混入を自發的防止せしむる方法に關する件
一、叺の搬出檢査叺裂包の結方並に封緘紙貼附個所改善に關する件
一、多期間に於ける毛判肉池氷結防止に關する件
一、叺の生産檢査に關し叺の取扱改善に關する件
一、叺の包裝改善に關する件

（本府提出）

（黃州支所提出）

一、京畿道令第十四號第一條第二項に『但し穀物叺檢査支所管轄區域內の叺搬出に付ては之に限りに在らず』を追加せられたき件
一、府令第八十三號叺檢査規則第五條に依り生産檢査を受くべき叺の區域以外の叺の生産を禁じ又は官衙せむとするものは道知事の許可を受くることに法令の改布ありたき件
一、穀物叺改善研究會打合事項生産者の玄米調製を多數實現せしむるに最も適切なりと認むる指導奬勵方法に關する件
一、生産者をして叺の乾燥調製改善を實行せしむるに最も適切なりと認むる指導奬勵方法に關する件

平安南道

商工聯合會創立總會

會場以下役員決定す

平壤商業會議所の別動隊として商工業の向上發達をはかる目的で府內のあらゆる商工業者を網羅し二十四ヶ商工團體により組織された平壤商工聯合會の創立總會は去る一日午後一時から府內館町紫藥會で開催各團體代表二十余名出席し詮衡委員三名を擧げて會長以下の役員を左の如く選定し會規の協定並に決議事項として工業發達を助成する見地より石炭の特價提供を會社に交涉する事を會議所に要望す二、他道に比し高率なる平壤の金利引下げ運動を開始されんことを會議所に要望すとの二項の要望を決議し午後四時二十分散會した

▲會長長宮一之助▲副會長廣田鐵次郎▲金東元▲委員▲崔龍勳▲臨役喜之助▲菊名仙吉▲奧田英一郎奧田政吉▲中平岩藏▲富田晋二▲野津中丸好太郎（平壤）

無煙炭坑長會議

無煙炭聯合は近く坑長の會議を開くはずであるが一昨年來平壤無煙炭田は活氣を帶び來り新規計畫や新炭坑の開設に依り坑夫の需要が殺到し更に從來の坑夫の移動が甚だしいのでなるべくこれが防止

眞の化粧美に目醒めた歡び

此の徹底した化粧美を與ふる白粉よ

クラブ白粉

お化粧の仕方

先づ顔のアレない美しくなるカテイ石鹸又はクラブ石鹸こ生地の美を增すクラブ洗粉こで御洗面の後、お化粧下こして評判のよいクラブつぼみを顔から襟へかけ塗り。（荒性の方なれば一番よくきくアレ、日燒止め兼用のクラブ美身クリーム）純良無鉛の白粉こして推奬されて居るクラブ白粉を掌に取て指先でよく練て付け（襟は顔より少し濃く）牡丹刷毛で白粉を均し、水刷毛でそれを延しガーゼでその殘りを取つて白粉を落付かせ、お顔にホンノリこ櫻色の健康色を出す、クラブ頬紅を目の下から頬へかけて薄く刷付け更にクラブ粉白粉をパッフで額から頬へかけて刷きますこ高尙で美しい淑女式のお化粧が忽ちの間に出來上ります

優良な技師に依つて作られた優良な白粉

藥

強壮第一
親切本位
在庫豊富
出荷迅速

釜山辨天町一丁目
合資會社　大黑南海堂
電話長一四〇五・一三七
振替京城四五六

ニノミヤ式

馬力 4,5,6,8,10,15,20
富豐品庫在

【型錄進呈】

總督府及各道郡御指定
ニノミヤ式石油發動機
ニノミヤ式製粉精米兼用機
同セントリヒユーガルポンプ
同バーチカルポンプ
籾摺米選各種　各種石碎器提供

地方特約店募集

京城府西界洞三二　京城鐵工所　電話龍山貳貳番

京城驛前　京城鐵工所營業部　電話本局九四一番

新築　閑靜　淸楚

東萊溫泉場　御旅館　よね井　電話二二番

內湯改築設備完全（茶代廢止）

日英米佛專賣特許
化學工業博覽會金牌受領
醫學諸大家實驗推奬

效果偉大の滋養强壯料（河合龜太郎創製）

◎肝油ドロップス

ヴイタミンAは勿論、肝油の全有效成分を、最も濃厚なる狀態に於て含有せしめたる◎濃厚肝油を原料とし、尙有機性の燐、カルシウム、鐵、キナ及びヴイタミンB等の强壯料を適當に含有せしめ、更に麥芽糖及び含蛋素物を加へて、完全に乳化を行ひ、同純せしめたるを以て、普通肝油と異り、消化吸收最も容易にして、小兒は勿論、何人の嗜好にも適す。

美味佳香の菓子形を呈し、一般榮養不良、虛弱、貧血、夜盲、産前産後、腺病質、肋膜炎、特に結核性素質に對する卓效的滋養强壯料

文獻・說明書　醫學諸大家の實驗推奬に關する文獻及說明書呈上

日佛專賣特許　河合龜太郎創製　滋養強壯新劑

◎濃厚肝油（液狀瓶入）百五十瓦入定價金三圓

◎ヴイタミン肝油球（膠囊入）七十五粒入定價金二圓

右兩品は、天然肝油を濃縮したるものなるを以て、其使用量は、普通肝油に比し遙かに小量にて足り、惡臭味無く、消化吸收最も容易なり。

定價　五十顆入一瓶　金壹圓貳拾錢
百二十顆入一瓶　金貳圓貳拾錢

藥店、和洋酒食料品店、雜貨店にあり

用量、用法、其他の詳細は說明書に記載

◎ミツワ石鹸本舖　丸見屋商店（東京日本橋區馬喰町二丁目／電話浪花一〇一一・二一一八）

●受驗準備は頭が第一でまづ◆頭のボンヤリした時◆頭のクシヤクシヤして學課の捗らぬ時◆◎印の荒川

ノーシン出來

◆ノーシンは醫學博士森田敬孝先生◆御推奬の優効藥にして◆ごつうなごのむずくなほる◆論より證據◆すぐ試みられよをタッタ一服のんでごらん忽ち頭がはつきりし思ふ存分面白い程勉強が

入院應需　內科　小兒科　特に胃腸病、肺、肋膜、喘息、慢性腹膜炎

山田醫院　京城本町二ノ四五番地　電話本局二八八〇番

寫眞機と材料アルバム類　思い切つて安い

釜山辨天町二丁目　山崎寫眞機店　電話二二七五番

五番印　英國ウヰスキー　大中小

仁川出帆

尼ヶ崎汽船
伏見丸　群山、木浦、阪神　月　日
●第二朝鮮丸　群山、京濱　三月三日
●名古屋丸　群山、尾ノ道、阪神　三月七日
●赤城丸　群山、木浦、阪神　三月八日
●神代丸　群山、木浦、阪神　三月九日
●秀吉丸　群山、木浦、阪神　三月九日
●長良川丸　群山、尾ノ道、阪神　三月十一日

尼崎汽船部岡崎汽船會社代理店
高杉回漕部（仁川海岸町・電話五九番）

郵船定期

快速力新造船　金剛山丸
航路　朝鮮京濱線
速力　一時間十三浬
噸數　三、九〇〇噸

（博多航路）
●西鮮各港經由　三月二一日釜山發博多行　湖江丸
●北鮮各港經由　三月一七日釜山發博多行　芙山丸
●北鮮臨時船

阪神行　寧安丸　清津發三月一四日　雄基發三月一五日　成鏡發三月一六日　西湖津發三月一七日　元山若松小豆島寄港

●西鮮臨時船
阪神行上富山丸　仁川發三月九日　群山發三月一〇日　木浦發三月一一日
阪神行芝浦丸　仁川發三月一二日　群山發三月一三日　木浦發三月一四日
京濱行金剛山丸　仁川發三月五日　群山發三月七日　木浦發三月八日　釜山發三月一〇日　名古屋淸水寄港

仁川出帆（代理店內外通運支店）
[illegible]

木浦出帆（代理店山口商店）
[illegible]

大連行　雄南丸　三月八日

釜山出帆（代理店大池回漕店）
釜山上海行　平安丸　三月一一日
東京北鮮行　東顯丸　三月一九日

大阪西鮮行　湊江丸　三月一五日
大阪北鮮行　釜山丸　三月一六日
大阪行　公州丸　三月一三日
北鮮行　榮江丸　三月一七日
上海行　平安丸　三月一一日
元山淸津行　立神丸　三月一四日

○元山出帆（代理店內國通運支店）
東京行　丸　月　日
大阪行　釜山丸　三月一四日
大阪行　漢川丸　三月一三日
江原道行　新潟丸　三月一七日
釜山經由　元山淸津行　光濟丸　三月七日
品大阪行　立神丸　三月一六日

●日本郵船出帆
歐州行　鹿島丸　三月一二日
桑港行　春祥丸　三月一八日
濠州行　丹後丸　三月一九日

朝鮮汽船出帆（代理店釜山回漕店）
●釜山出帆
統營行　每日
麗水行　每日
木浦行　每日
馬山行　每日
統營行（三千浦經由）每日
方魚津行　每日
●木浦出帆（代理店東田回漕店）
釜山行　每月

朝鮮郵船株式會社
釜山支店　大倉町　電話長一八八四
元山支店　商盤面　電話長一三三四
仁川出張所　海岸町　電話三二四
京城代理店　本町一丁目　電話本局二七九・二一〇番

盤石や道ののりたる落葉哉 黄子

盤石や道ののりたる落葉哉……楠目橙黄子氏筆

「モガ考」素材(五)

立石隆司

「D、E、Fの女――。」

Dは丈が高く、やゝ足太きうらみがあるが、かなり洋服が板についてゐた。ネップなるにはた、誰いエピチヤのリボンを大きくつけて紗の帽子を成丈高にかぶつてゐた。Eは、スポーツガールとしてたけひくきをかこたず。Fは、シヨツプガールのスポーツ出來ざるをなげいてダンスを好み、彼の如い近眼眼鏡を光らせて、チヤールストンを夢中で踊つた

この三人は、Kといふ高等女學校の卒業生であるが、三人組の定評あり學校にゆく日とゆかない日とは大概學校の休に、行かない方が多いといふので有名だつた。ではどこへ彼女達は通ふのか。ドクトルの卵と、エンヂニアーの卵と、ビジネスマンの卵と、その三人が、彼女達の兵隊した戀人だつた。しかもその三人ともに、同じ下宿にゐた。彼女達は、そこに通つた。彼女達三人の間には、婚約があつた。月曜日は、三人と三人で、銀座あたりを散歩したり、ピクニックしたり。そうして、三人といふ社會的客觀形成體二つが友達どうしである以外には個人的には、何ものでもない形。月曜日には、Dとドクトルの卵、Eとエンヂニアの卵、Fとビジネスマンの卵とが戀人同志であり、火曜日以下、土曜日かはりがはり、戀人同志になつてゆくといふのである 彼らはグループを名づけていはく「[illegible]倶樂部」

◇

Gといふ女の言葉――。」

「戀は戯画みたいなものだ」

「初戀なんて、いつまでも忘れられぬものだ

「あゝ、なやましい。……」

「戀は苦しいものですといふのは嘘ですわ、わたしには、甘いだけそれもほんとにチヨビリ甘いだけだから私には空氣を吸ふのと同じですわ。いつでも吸つてるが、いつでもはき出せてよ……」

彼女は、田舍に住む廿六の女である。娘、そして、人妻である。彼女の服装は決して、華美ではない。彼女は決して雜誌を讀つてゐない。しかし彼女は美人である、都會の戀愛に思ひされて、水蒸でひやして、仕立上げたら、そんじよそこらの女共は、吹飛ぶ程である。そして彼女は、若き哲學者を配偶にして、そばに坐る彼女の夫を尻目にかけて、盃が飛ぶ際に、バンバンバンと、こんな言葉を吐き出したのである。――田舍に住むモダーンガール――。」

◇

H女は、工學士と婚約のある女である。そして、工學士との結婚前期に生んだ子供は、從兄の求道者の子であつた。」

◇

Iといふ女――。」

彼女は「ソーセーヂの看板」といふニックネームがある、ミッションスクールの學生で、踊靴で、白粉をかけて、短いスカート、の下からニユッと出た足が肉色のストッキングに光るさま、恰も、ソーセーヂの看板に似たりといふのである。彼女は、歩きつぷりも、踊ることなされて、あひるが、尻ゝふるが如きよりは、すぐれてみえる。彼女は、時々、街を濶歩しながら何か口ずさんでゐるのを見受ける、詩か、短歌か、あらず、彼女は朗らかな顔をして、うたつてゐるのである――四十七士のその中で・赤垣源藏けふもの、源藏の妻はお酒ですよ、といふて勝利だいて踊られやせぬ――

◇

Jといふ女は、こてをかけぬでも、髪は、ウエーブしてゐるのである、生まれながらに當世流行であつたわけだが、彼女が結婚した人は『出世せんでもえゝ、勉強せんでもえゝ、おら、これだけで

手術臺

後藤郁子

裸体にされた
今は凋ものの包みも露はな私の
花束よ
大輪の
黄色い薔薇のくづれる様に手術臺で眠つてしまひました
うす白い朝の唇づけ――
きよような憎ひそむ いぶし銀へ
滲 にじみ
シクラメンは 寂しい頬らはしさの胸に吸ひ入る
捨てた腕です

(詩集『午前〇時』より)

パイプラーチヨ

句山若笑 (腕白居士)

さる日、湖畔吟社の柳郎、二月號を攫へ句山先生を訪ふ 南柳の配郵を示さんとてなり。先生これを披き卷頭の鮎々飯を一瞥しおえて破顔苦笑いはく『あれは投稿前期狀ではないか』と 友左人但明狀のつもりだつたのだがナア」と居士聞いて曰く『誠心にはよ然これを久しうす「誠心にはよい事題ですテ」と。背士怨ちウヘエ。

漫記(16) 趣味を尋ねて

不似合なカメラ

藝術寫眞に有名な 鮮銀の山根好太郎氏

青道心

京城には素人寫眞で有名な人も多数で、朝鮮寫友會、光畫會、光友倶樂部などの團體があつてそれぞれ活動してゐるのであるが山根好太郎氏はこの光友倶樂部に立てこもる斯界の闘士といはねばなるまい。それこそ十四年間日曜といへば雪の日は雪を、雨の日は雨を求めて朝にはもやのあるうちから夕べには星を友としてカメラを離から離したことがなかつたといふのである小さい體に大きな寫眞器で大分評判でもあつたかどうか――。

×

とにかく、その頃はあつて十二三のカメラ三十四五の鉛筆卿のメダルは氏の趣味を價値づけてゐるのである。氏はいふ

『それは以前は熱心でありましたがそれこそ暗影の日當みで新入選出の今日私共も心細くて出品することなども手控へ氣味になつてをります。第一このカメラの趣味を覺えて來る子供にカヂリ込まれましてねえ……』と。

×

とはおつしやるが然し中絶してゐた光友倶樂部も先月から復活して中村榮一、佐渡義太郎、有賀千里松村五郎、坂田五郎、岡田泉太郎といふ京城の藝術寫眞界を背負つてゐるやうな人々の顔觸れを以つて再び活動を開始する由で、殊に新人として實現の家のすぐれてゐる點において岡田泉太郎氏の活動は注目にあたひするであらうとのお推薦

×

『最も私が嬉しかつたのは』四五年前太朝の『山』の寫眞に應募して二等となり大グラビヤ版二頁にさに出された時、今後同會の人々の假は三越のシヨーウインドを私の寫眞として暗々に展示される由である

對話 人卵(四)

茨兆平作

「天下をとつた様にうれしい」といふ巡査さんである。

何れは、部長さんから警部補さんゆくゆくは署長夫人だと計算してみた彼女は、結婚三日にしてこれをきいて卿になり、トツトツトと飛出してしまつた。そして、元の役所で、再びそろばんで、人の金を計算しはじめた。」

茂「そんな寶物くらいなら私も知らんではありません、知つてるといへば、なぜ實行しないかとおつしやるでせうが、そこが、そのむづかしい所なんです、金さへあればどんな酒飲みでも飲んだくれなどとさげすみもされず、金がなくて飲んでゐれば一寸飲んでゐても、仲山らしく飲んだくれなんて實際世の中の奴等の氣が知れません、金がなかつたら飲んでゐては苦しくなる苦しいから酒をよせ、馬鹿なことだ、私はそんなことは一切苦へません、あくまで飲みます、理窟も、酒屋も酒飲みにはありません、また寄へたりしてゐる酒の味がまづいばかりです。

巡「判つた、わかつた、どうせ世間は酒に溺れて苦しんでゐればいい男なのだ、苦しいのは世間のことだから他人はどうでもいゝ御節、しかし世間はいゝかしらぬが、世間の女房となつたものこそ不運な女さ。

茂『女房もつらからうが酒をよせなんて酒かされる私もつらいものです。貧乏はいやだが酒はやめられぬ、やめられぬからこそ貧乏もする、酒と貧乏――まあつきもの位にあきらめて、どうにかからうにか生きられるだけ生きて行くまでの話です。そのうち一定りほどの人生の旅も片がついて來ますよ

巡『何がなにやら世間のいふことは辻褄が合はぬ、もつとしつかりした話をせないのか、

茂『私ゝ自分で何だか判らなくなりました、私のいつてることは立派な理窟のやうでも、あとで考へるとつまらないやうな氣がすることもありますが、そこがやはり、酒飲みの心理とでも申しますか、實にいゝ處だと思つてゐます

巡『貴様といふ貴様は、實にあきれはてた馬鹿な奴だ――だが、もうそんなことはどうでもいゝそれよりも女房を殺した動機からその當時の貴様の行動を殘らず、詳しく話つて見よ、一たいなんで可愛いゝ女房を殺さねばならなかつたか貴様はなかく經際だが一ッ經辯に語れ

茂『旦那えらいおしやべりをやつてゐましたが、サテ女房の話となると聰くてなりません、どんなにか私をうらんでゐることでせう、あゝ思ふてもゾツとする旦那もう話はよしませう。』

巡『馬鹿―タツタ女房と一口いたゞけでへこ垂れる奴があるかこの意氣地なしめが、殘らず申して見よ、友達のつもりできいてやると先刻約束したではないか

茂『やうございます、私も男ですなんもかんもみなブチまけますところでその動機がですネ、頗る妙な動機なんで、その妙な動機がこんな大それたことになつたのです、すでに御存じの通り私がこのやうに貧乏してゐるものですから、この頃の女房ッたら金の工面ばかりでヒステリーのひどい奴にかゝつてゐましたそんな危險狀態な、まるで爆彈をさはるやうな女房へ向つてその私が妙な話をしたものですから、急に腹が立つたと見えて私の眼瞼をドンとけりやがつたのです、私もこの節貧乏のし通しで、むか腹がたつてる上に、虫の居所が惡かつたものですから、前後の考へもなくウヌといふなり女房の顔腹をけとばしてやつたのです、それがつまり悪かつたんです、

巡『それきり女房は死んでしまつたのか……

茂『ハイ、何でもウーンといふなり仰向けにふんぞり返りましたので、ビツクリして水を飲ましたり背中をたゝいたり致しましたが生氣づかず、そこでお醫者をすぐに呼んで見ていたゞきましたが、旦那その時はもう駄目でございました女房はとうくく死んでしまひました

巡『フーム、何でも醫者の報告によると上ほどひどくけつたと見えて腹が切れてゐたさうだが、そんなにひどくやつたのか

茂『イエ、そんなにひどくやつたやうに覺えてゐません、何しろ夢中でやつたことですから今ハツキリからだとお答へが出來ません

巡『さうか、判らなきやそれでいゝが、しかし、貴様がサツキいつた妙な話とは何か、女房が大變おこつたといふあの話は……』

茂『ハヽヽ……その話ですか、これは旦那方にはちよいと申しかねます、あんまりおかしな話で…

巡『おかしな話でどんなことだ、貴様が関知でもしたといふ話なのか、どうだ、なんでもいゝからつゝまずはなして見よ

銀杏盟楠會(會報局)

春の水木の影深く黒ずめり 春英
月朧ろ呉舍は白うねむり居る 青火
闇夜の流れゝひとりのむ酒草 翡仙
団株の稲田に春の水殘し 鮎舟
朧ろなる谷の底水流れ居る 青士
捨切る捨てたゝずめ月朧ろ 白峰
子雀やもみずる庭ゝ日の仲 草歩
踊子足投げて居し春朧ろ 秋峰
ゆつたり流るゝ池に春を見し 云水
おぼろ夜の蛙鳴きよ山鳴り 白路
雀の子しきりと鳴いて軒晴るゝ 來宮
子雀の寄り行く庭の草ぬくき 山來
船匠はたく月あり春の殺 千峰
蜜柑の皮捨てゝ外見る月朧ろ 仙草
孕雀吹かるゝ枝のたわみたり 細女
山門の蛇見て叫ぶ親雀 北窗
鐘鳴くやアト見る軒に子雀が 純水
孕雀のくずれ土塀に座は[illegible] 沈汀

共樂吟社(光州)

檣の灯の影寥う曳く水面哉 杏花
句して出て細り行く火の寂さかな 羅柿
風遊ぶて瀾に星落つ寂さ哉 櫻子
多風の流れ木を追ふ聞かな 滴水
大鯛につかれし船や多の風 星羽

銀杏盟楠會(會報局)

茶屋の梅林の話しの遊餅 蘭生
春の路間をぬうて去りに鳥 虎峰
水近く梅見の影の揺れて居り 東仙
潮の鳴き根本の沓ゝ柳日和 純水
鳥鳴くや暮れて終へ城の宿 峡二
病める子のみとりつ庭の梅を見る 沈汀
雛一つ貧しき吾子よ蝶ゝ翻 山成
小娘のませた振りする雛遊び 鳴潮
柳白く日立よ沖の暗くして 云水
戸締ればに匂ひこぼるゝ庭の梅 飛鳥
盆の一[illegible]殊し寶の宿 無禪
白梅につめたき雨の續きける 五城
盆や石蕗の梅の香澄めり 小留
灯ともるや雛の小さな盃っく 米宮
梅に米盆ついに鳴かざりし 泉角
雛の客帰りは負はれ戻り鳥 鶴仙

河鹿吟社(光州)

湖の水西條川へ落ちそめし 方子郎
珠解の土鳴らめる鉢木かな 吉花
湖近き大牧場や草萌る 滴水
稲香ゆる地濁り毬栗萌る 南泉
下萌や蟲に戻す鉢の土 柳波
下萌やはのかに匂る聞丁香 星羽

學藝界

◇三戸萬象氏(畫家) 三月一日朝京城發九州方面へ。往復一ケ月の豫定。
◇村上美里氏(同) 三月五日頃渡湖南湖へ十日間。
◇杉浦六轉氏(俳人) 三月三四日頃寒天より入鮮。爾陸へ。
◇汐還吟社 二月廿五日夜仁川外南村堀田川上石圃居に例會を開いた。
◇コウカ句會 二月廿九日四四軒町堤窓幽居に開いた。」

錦魚歡迎川柳會

國境川柳社同人野田錦魚氏此程轉居入京且つ朝、川柳會同人に加入につき二月十九日夜淨花居に朝鮮川柳會同人一同集合歡迎川柳會を開催

席題『加』 柳建寺選
盛田へ與局嘲れた延 加減 寶月
多過た加入者識ではねらる 寶六
増加減夫のいに丈は合ひ 錦魚

席題『入』 一六草選
出獄の財布へ女房入れてくれ 寶六
色氣丈け入札の額高くなり 南佛
入口へ徽章を附て如才なさ 柳建寺

席題『至』 寶六選
感冒の寒さを枯る臉に見せ 寶月
證症を過分にして稼がれる 南佛
先生の廊が鳴きに鳴ポッポ 柳建寺

席題『初』 錦魚選
赤門を出た丈け運ぶ初任級 淨花
週給を見せまいとある初對面 寶月
何でも四角に見る初年兵 一六草

席題『丸』 五郎川選
煙突の穴の丸さに火が上り 寶六
丸火鉢撫でゝ女口をきり 寶六
骨肉にたゞ若人と云ふ丸み 寶月

席題『角』 南佛選
兎に角も泣つて泣く離士會 淨花
錢円に近代色を見せる家 錦魚
波と自然に石の角はまゝ 一六草

席題『夢』 淨花選
夢判斷四は假面目に考へる 柳建寺
頭から夢ゝの今日も暮れ 寶六
假役中に夢から汗を拭き 寶月

席題『切』 寶月選
中分切ゝれたバカチヘ暇入 柳建寺
切手を飛ぶ郵へ郵蜜の五六入 淨花
手切金まだ熱帯の色を見せ 寶六

川柳三味一週年記念 川柳大會

□時日 三月十一日(春季皇靈祭)正午より開催
□會場 南大門外町内 集會所、神宮表參道右側
南山吟社共選「普選」 用紙へガキ 一人三句
締切 三月十日限 投句所 京城櫻井町二ノ三二 南山吟社
□席題 當日正十二時出題 三時メ切、選者未定
□賞品 發句五等、席題二十等迄 (會費五十錢)
主催 京城南山吟社
後援 京城日報學藝部

入浴と化粧兼用の

世界的絶品

○ミツワ石鹸は

お化粧に用ひて爽絶に、又浴用としてはお徳用無比との御賞讃を得て居ります。即ち、其豊かなるクリーム狀の泡の作用の緩和き、後に些しの石鹸分をも殘さゞる、結果は何樣な皮膚毛髪をも決して荒らさず、之を滑かにし、之に光澤を有らしめます。加ふるに、其芳香と溶解性とは、最後迄全く同じ調子に使ひ切れ、普通の煉石鹸の三倍以上も永保ちするのです。

お知らせ
從來の此の○ミツワ石鹸「寶齢入」新用の外に今度「寶齢入」廿錢 ミツワ煉石鹸 を賣出しました。價は廿錢です。共に御愛用を願ふ

研究不斷の

○ミツワ石鹸

○ミツワ石鹸 不斷の研究所上の努力に、日夜科學的研究に精勵しつゝある主なる技術顧問氏
理學博士 小平[illegible]氏
藥學士 [illegible]
工學士 河村正雄氏
工學士 三國次郎氏
工學士 野中正夫氏

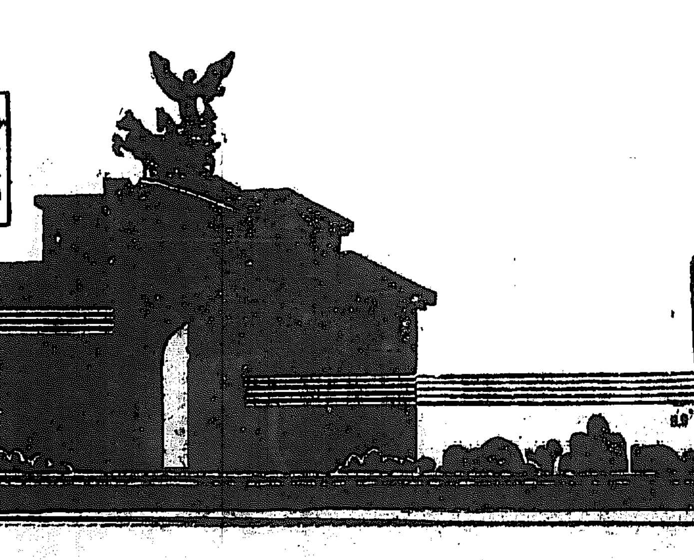

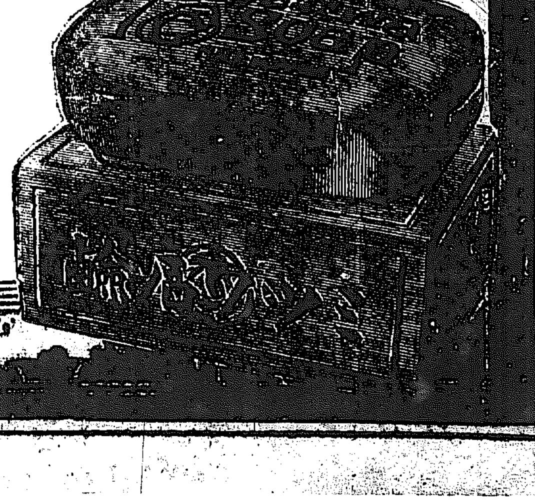

本舖 東京 ○丸見屋商店

見習生時代（5）
愛嬌第一の弟子とスキ子
女特有なヤキモチ　髮結ひの新舊型

◇「御免」と某美髮院のドアーをあける「誰方?」奧の方からたゞ聲だけ……「△△△社から」「あいやお話が伺ひたいので」……「あらそうですか失禮しました」。屏風一つにさへぎられた髮と髮の問答である。◇

世は餘りに世智辛くなつた。その中に女のかよはい手一つで渡りきりぬけて行かねばならぬ何々美髮院卽ち昭和の髮結さんもまた困難ではある。◇

女事務員では月給がやすい。女給や仲居なら一般からいやしめられる收入、體裁共によからうといふので最近雨後の筍の如くに出來た美髮院の看板である。そして手が小器用だからと見習ひになる

◇

髮結ひにも名稱を二つにわける事が出來る。古いのがいはゆる髮結さんで、新らしいので最近の美髮師々である。前者の師匠は後者では先生と呼ばれ後者の弟子を前者ではすき子と呼ぶ。弟子、すき子と名前はちがつても結局は見習ひ生である

◇

大概は內弟子卽ち住込みである。師匠の如く髮結は掃除ばかりまづ三ケ月、その間師匠（先生）並に先輩等の仕事の樣を見、洋髮ならばひまを見てコテ掛の練習をつむ、する事のため、ひびのはいつた手を客の前に露出す時、女なるがゆゑに感ずるはずかしさがわく。

◇

この社會では客ぼうの髮結ひかへれば愛嬌の有無が必要である、他の土地と違つて京城は客が始終かはる、その客を引とめるのが見習者のつとめである

◇

妙なる現象は見習生同志の間に嫉妬が起るといふ事である一寸でも自分より他の人が師匠並に客に可愛がられればひきの折、又は腰についた時、皮肉な言葉をあびせるといふ。

◇

人がなんといはうとふりむかずたゞ一心に約一年間、まじめに働けば大抵は一人前の腕を備へる事が出來る。然し年期は三年間、よつて後の二年間は御禮奉公である、無給年期中は無給

◇

見習ひ生もまだ數多くあらう、大工、高價師、俳優とかぞへれば限りがない、しかしどれも見習ひ生時代に異常な苦痛をなめる事は皆共通した事實である、血のにじむ苦しみをしのぶことが見習ひ生時代のすべてである、（今田生）

高松宮殿下の
立體御寫眞謹製
尊像完成は五六日頃

【東京電話】立體寫眞による高松宮殿下の御尊像は目下その製作者森岡勇夫氏が心血を注いで謹製に從つてゐるが近く完成の上來る五、六日頃納入の運びとなつた殿下は昨年八月立體寫眞に御撮影する事に御注意あり昨年十二月十三日氏の製作所に御成りになり撮影機の前に立たせられ御繪像に撮影を受けさせられたのであるなほ目下謹製中の御像はブロンズである

鶴の捕獲が解禁さるゝか
眞那鶴の被害は可成り大きい
吉田雄次郎氏語る

過日來眞那鶴の被害狀況視察のため全羅南道海岸各地に出張中であつた本府吉田技師は語る

朝鮮 に於ける眞那鶴の分布區域は南は全羅、慶尚から北は平安、咸鏡に亘り各道とも多少の差こそあれ渡來して棲息して居るが年々にその數が減つて行く事は確かである、例年秋は十月下旬から十一月末までに渡來するが其の飛行は大群なら大低十二月末頃までだが少數のものは二、三月末頃までに四、五月頃までも留まるものもあるこの鶴は洲渚又は田澤に棲息して小魚、貝類、虫類等を啄み、稻は草木の細實等を食するも農作物に害を與ふる事は少ないのであるが年に依り大群の來襲する場合には穀物を啄食し麥の發芽を掘返して時に麥畑を荒廢する事あるも、元來鶴は水禽であるから永く

麥畑 に留まつて害を與へる事はない、鮮內で大群の來襲するのは全南、慶南、黃海だと云はれて居るが近年は追々減つて行つてゐる、小群は普通七八羽から十四、五羽ぐのもので毎年來棲する場所は變更しないものであるから銃砲等で危害を加へざる限りは其の棲息地は地方的に判明して居るのである、朝鮮の鶴は明治四十四年狩獵規則の始めて制定せられた折、明治天皇の御思召を奉じて伊藤公が朝鮮の鶴を保護するは國粹保存の最たるものである事を力說せられた結果特に異例として鶴の捕獲は絕對に禁止せられ爾來歷代の總監も總督も此の意を體せられて居るので朝鮮の鶴は今尙法規上にも異彩を放つて居るわけだ但し

全南 に限り其後鶴猶と眞那鶴の大群が來襲して農作物に害を與へると云ふので毎年十二月から四月まで解禁して居るが今回其狀況を調査すると全南に來棲する眞那鶴は概ね渡來期が十一月上旬から十二月上旬の間で歸行は十二月下旬から一月下旬の間であるが大群の歸行は十二月下旬から一月上旬で一月以後に留まるものは少ない、被害の狀況は稻田の收入れが濟れた場合に籾を啄食され又麥の發芽期に麥畑を掘返して荒廢せしめる位であるが時に數百羽の大群が來襲する時には個々一、二時間に數石の收穫物を啄食し數反歩の麥畑を掘荒する例があるけれども數字的に明示する事は出來ない、又被害の時期も十一、十二月の二ケ月で一月以後の被害は少ない樣である、被害物の認定は事實如何なるものを啄食するかは季節的に胃の內容物を調べねば確定出來ぬので成るべく多數の鶴を

剖檢 したいと思ひ前以て關係筋に依賴して置いたが幸ひ四羽の鶴が入手出來たので今季の食餌內容物を調査する事の出來た事は非常によい參考であつた要するに全南に於ける眞那鶴の捕獲を解禁すると云ふ事は狩獵規則の趣旨には反するけれど大群の來棲する場合には相當に麥畑を荒廢する事を認めらるゝが故に現實なる被害地域のみに對し卽ち現在の解禁地域を縮小し又其解禁期間をも十一、十二月の二ケ月位に短縮して解禁する事は止むを得ない事と思ふ

春の序曲
小鳥と草花の會　けふから本社來青閣で

米海軍擴張案また又削減さる
廻送費まで半減

【ワシントン一日發聯合】アメリカ下院海軍委員會は先に海軍長官ウイルバー氏の海軍大擴張計畫卽ち巡艦七十一隻（總額七億四千萬弗）に削減を加へ巡洋艦十五隻航空母艦一隻だけを建造する事にしたが更に要求にかゝる主力艦五隻の改裝費三千四百六十七萬ドル支出案に對しても今回削減し其三分一卽ち千四百八十萬ドル削減した（寫眞ウイルバー氏）

日露戰の古武者
記念日祝賀の集り

今年の陸軍記念日は奉天戰後の二十五ケ年目に相當するので各地とも盛大にこれを祝賀する計畫があるが京城では陸軍に奉職の生徒が加はり聯合演習の催しがある外既報の通り總督府の小川儀八氏發起の下に當時奉天會戰に參加した古い兵隊さん數十名が記念會を催す計畫がある、この計畫は三月十日午後一時龍山練兵場に參集し日露戰爭が明治天皇と尤も深い關係があつたので朝鮮神宮に詣で神宮のノリトに次いで祝盃を酌み打揃つて龍山練兵場に至り聯合演習を參觀し終つて一層大いに懷舊談を試むべく宴席を設けるはずで、日露大戰に參加した古武者の參加を希望するさうである

春をねらつた映畫戰陣
京城には珍現象の　西洋物の洪水

さびれた冬を脫し興行界にも春がまた來た、日活、松竹、マキノ、帝キネ、東亞その他の群小プロダクションもくるべきシーズンをかざるために名實ともに超弩級特作品の製作に努め新機軸を發揮せんとしてゐるが府內の

常設館 も內外大作映畫の上映を誇示し觀衆に臨まうとしてゐる、この際京城で興味をいちじるしく惹いた事は從來常設館にして一般向きがせないといふ點から興行主にかへりみられなかつた西洋映畫は、本社後援の下に浪花館で上映された事であるがまづ大物として映されたのは「ビッグパレード」「アイエンゼル」の二大

雄篇を 手始めにパラマウント、ファストナショナル、ワーナーブラザース等各社の特作品をあげ又フオックス社のものを專門に上映してゐる中央館でそのワーナーやパラマウントの作品を迎へ、ついさき頃喜樂館は獨の『血と肉』を上映し中央館は『明日の誓』黃金館には大物ダグラス主演『ガウチヨ』を超弩級に松竹本社より配給されるなど京城の洋畫上映されなかつた

大正館 も最近ファストナショナル特作シドニーチカプリン主演『當り狂言』をあげるなどしかも非常な入りを示し實に洋物全盛時代の感がある、これは一つの傾向として劍戟物にあいた反動として現はれた現象であり今日まで沖島映畫界に見なかつた現はれである、殊に府內に支社を持つ各外國映畫會社ではこの

時期を 逃してはと至急本社にあて打電するといふ有樣であるしかも洋物時代はまだ當分續くらしい

小鳥の話【一】
めまぐるしい値段の變轉
飼鳥家の進む道
青葉老人（寄）

內地における飼鳥の流行に伴ひて當地でも可なり盛んになつて來ました、現在京城だけで飼養して居るセキセイが約一千番、十姉妹が一千番、色變りセキセイが十番余といふ盛況になつて居りまして數年前に比較すると非常な增加でありまして實に一驚に値します（大正十四年）の時分は京城の鳥界はまだ幼稚で老人は文鳥と十姉妹の繁殖中のものを出品した所が、京城では珍しいといふので點數を得まして大部分を高くしましたが近頃ではそんな事は全く不足となりまして誰でも普通に飼ふやうになりまして一般愛鳥家が增加したのにくらぶればその進步は非常なもので全く大變な差があります

內地は飼鳥が盛んだと申しても大阪、香川、愛知の一府二縣を除けば京城と大差なく未だ普及の範圍が十分で飼鳥界の前途は中々遼遠であります而るに小鳥の値段位變動の激しいものはありません昨年の今頃は並十姉妹でさへ一番十五圓もしましたが今や一圓內外に下落し數ケ月前迄千圓以上であつた色變りセキセイは百圓以下に下落してまるで急轉直下の勢ですがよく考へて見ると全く自然の成行きだと思はれる今迄の値段が餘り法外であつた老人なども買いたいと思つても高いために永い間躊躇して居つたこんな考を持つた人は老人一人ではないと思ひますそれに小鳥は實用品や消耗品でないから少數の落鳥や逃鳥であつても殖へる一方です近頃、即、繁殖に飼鳥にすると云ふ事が見へますがそれは鳥の低落の今日に於ける一の新傾向と云はねばなりませんかゝる次第ですから勢ひ生産過剩に陷らざるを得ないのでありますが一般の人達はこの狀態を見て全く失望したものゝ見込を付て居るものもありますが老人の意見ではこの低落がかへつて好機となり飼鳥界を健全にして堅實なる發達をなす第一步と認めるのでありますか價の低落により飴を要する鳥に鳥を飼ふ所のいはゆる利益本位の飼鳥者は淘汰一掃せられ趣味を本位とする眞の飼鳥家のみとなり一方において鳥は買ひたいが餘り高價だからとて遠慮して居た人々はこの際一齊に飼鳥に取かゝり一般家庭に普及するものと見られるなほ最も望みを囑すべきは內地の有力なる飼鳥商が海外輸出を企てたる事でその成否は數ケ月の後には必ず明かになります

若し輸出で成功すれば我國は飼鳥生產國として世界に雄飛するであらう此時は飼鳥は一の副業としても成立つ譯であるから老人は率先して之を鮮人社會へ宣傳する、かうなれば二千萬の住民を有する朝鮮半島の飼鳥界も前途に一層光明を見はれるのである此時に當り我社の第二回飼鳥展覽會の開催は誠に時宜を得たものでむから歡迎する次第であります

秘密の國蒙古から珍らしい留學生
日蒙親善のために　七名の青年が入京

【東京電話】日蒙親善の民間外交をはかる爲日本振興協會理事長の宇田川師事長、理事三島彌吉氏等民間有志の奔走實現して蒙古の七留學生が一日入京した一行は外蒙古オロチニン酋長タンヤンニウのむすこテムハッドハスピリッド蒙古政治總監コンアンの大男ゴブウールウントン（二七）バブチャブ將軍のおひペインガー（二七）ダラカン親王の孫ランプリンチ（二〇）洮南縣兵隊長ユエチヤン長男ケンチヤン（二〇）その他でいづれも醫師政育家志望等を望んでゐる

女流飛行士李孃に
飛行機を贈る音樂會
淑明女高が中心となつて　今明兩日公會堂で

朝鮮が生んだ唯一の女流飛行士李貞喜孃の前途を祝福するため同孃の母校淑明女子高等普通學校では飛行機を贈る事に計畫中であつたがこの程これが資金醵出のため同校先生が發起となり府內各方面名士後援の下に三日四日の二日間京城公會堂に於て音樂會を開催する事になつたがこの美しい後援の出演者は左の通りである

池田萬里子、伊藤淑子、相虎泳、山崎喜美子、朴金淑、相澤朝子、韓瑞桂、野村由利子、安田久子、金永福淑明コーラス團、武本義子、山中幸子、中尾靜子、大熊梅子、礒井壽美子南子、武本節子、相澤京子、藤井芳子、伊藤房子、末永アキ子、飯泉静子

戰機うごく
春のリーグ戰
各軍陣容を改め爭霸の意氣旺ん

三月 の聲をきいて春を感ずるとき、ボールファンに早くもシーズンの聲で持ちきり、球界のプリ、マドンナ達は一齊に腕を撫してゐる京城球界をかざる實業野球リーグも、數日の內にはスケジュールが決定することになつた實業リーグは昨年生れて昨年決戰をつくるに至らずしかも

昨年 の結果に鑑して各チーム共に、それぞれその缺陷を補ふために敵ふて優秀選手を入れてゐるから今年のリーグは全く豫斷を許さぬ強い陣容である、殖銀、龍山鐵道はすでに新選手は發表した通りであるが遞信局には、京城師範の外に慶應中學の三壘手宮本君も加はることに決定し、日野主將は引退して二壘の佐竹君新に主將に坐り陣容とメムバーを一新する

京電 は元師範の田岡を加へて、久鎮、小曾根と共に大投手陣を形成し宇都宮、殖銀の岩田、醫專西大院の有名の雙捕手、それに外野に、西兒島商業の神ノ川、松藤の西岡、神戸高商の高崎を迎へ山口高商の武內二壘手を加へて、實業リーグ初めて、決定する覇權を得ようとしてゐるから、來るべきリーグ戰は、全く血を湧かす事だらう。四月下旬からのリーグシーズンは、ファンにとつては非常に忙しいものである上に、

劈頭 プレスノを破つたスタクトン、ヤマト保險野球團と南カリフオル大學チームとが、內地遠征の上、余威をかつて朝鮮にも猛襲し來るといふ噂あり、リーグに交つて大會戰をみられるはずでその外、ある優秀なる中學チームをはじめ、同志社大學、オール關西等の遠征も噂されてゐるから

春の シーズンのスケジュールは實に多忙を極めるだらうといはれてゐる、なほ南加州大學は米國西海岸ではセントメリーと共に覇を爭つてゐる有力なるチームである

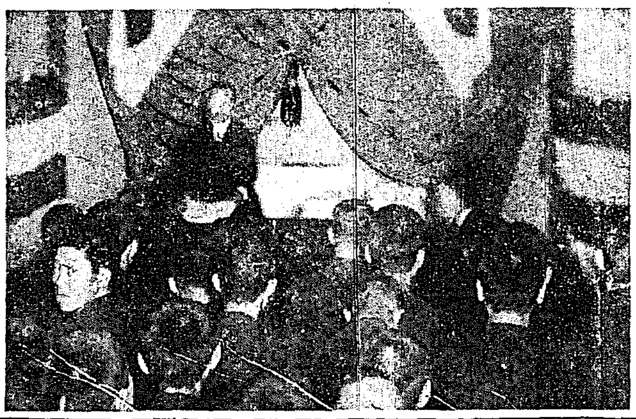

養正高普校の卒業式（きのふ同校で）

厭々ながら海の彼方へ
中村醫官洋行

總督府醫院中での變人、大阪醫大教授中の中村醫院醫官にまづ指が屈せられてゐるが、變人といつても、別に、中村さんは米を食はずに生きてゐたり、虫を食つて喜んでゐたり、そんな仙人の樣な眞似をするといふのではない、仙人といへば、成る程中村さんは、山登りがすきで山なら日本全國大抵の山は、せう破してゐるので、その點、山をなつかしむ仙人に似通つてゐないでもないが、中村さんの變り種つてる點は、四十になつてめとらず、醫學者になつて、博士號なんてゐるものかと氣焰を上げる所なのである。

◇

人も知る中村さんは整形外科の大家、大正六年に東京帝大をすばらしい成績で出て、ひつこぬかれて東北帝大の助教授になつた、朝鮮入りは一昨々年、博士になるならとつくになれたし、奧さん貰ふならとつくに良緣が得られたであらう、それなのに、中村さんは、たゞひとり、靜かに本町五丁目で婆あや相手のやもめぐらし。」として文學に親み、山に親む。歐なんか、とてもうまく、小川外科、大澤藥物と共に、大學の三手とうたはれる程。變人といはれ、奇人といはれる人の一面なのであろ、その中村さんが洋行する。「昨夏の頃、五月になつたら洋行する。」

◇

期に今更洋行せんでもと、いはれる程ながら、大學教授はやつぱり博士號をもつてくれないと困る周圍がやかましく我鳴り立てるものだから、中村さんも、とうとう二十年の主張をサラリと捨てアッサリ洋行して一勉强して博士さまにならうといふ段取り、ついでにもう一つ主張をすてゝ金髮の人でもいゝから、好配偶を得て歸らないかなあと、大學側がいつてゐるだが、洋行から歸れば一入外國文學通になりすまし國醫の正木不如丘博士に對立して、醫學のかたわら文筆をふり廻して貰ひたいと希望してる向きもかなり多い

◇

ところが博士にしてみれば博士號よし、お望みなら金髮美人擁したいしようが、わしには、それよりユングフラウがなづかしく、ユングフラウが、わしの洋行中のフラウだと胸をときめかしてゐるとかゐないとか（寫眞は中村さん）

支那書畫展
今、明日美術俱樂部で

南山町二丁目京城美術俱樂部において來る三四の兩日支那書畫展覽會をなす支那現代大家の書畫展覽は昨秋第一回展覽を行つた奉天住山陽堂主人が當業界早々から北京、上海に往來大家を訪ひ揮毫を求めたるものでその主なるものに金紹城、王一亭、陳年、白石、吳昌碩その他にて故蹟書畫なる紙絹好圖家の垂涎措かざるものがある

當社取締役和田常市儀病氣ノ處養生不相叶去ル一日死去致候此段謹告仕候也
昭和三年三月二日　株式會社可部商會

果樹苗木　日光園　兵庫縣川邊郡東野

東京獸醫學校　學生募集

耳の病
きんたま
脫炎　睾丸炎
今が時期！　花　サイネリヤ　シクラメン　金華園
頭痛にノーシン
京日案內
貸家　小間　女中入用　玉突　小店
集金　衛生　牛乳　恩給　養鷄　恩給　店員　毛皮　黑燒　恩給
特別案內　外務係募集

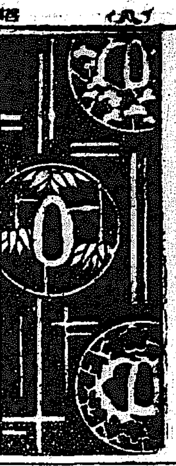

市川左團次

大番町怪事

雨に相合傘した女 夜な〳〵通ひ來る。

（ミツワ家庭文庫三・三）

寛政の頃四谷大番町平岡鐵太郎方で抱へました中間の吉平と云ふ者が、お使に出ますと、空も曇つて參りましたので雨具の用意をして大木戸の内藤樣のお屋敷を通りますと、雨が強くなつて參りましたあとから、女の聲で呼びかけますので如何なる事かと思つて居りますと、その女が申しますには大名小路まで參りましたが、傘の用意をしませず大層難儀いたします。どうぞお傘に入れては下さいませんかとの頼みに、承知して連立つて參ります。道々其女の顔を見ますと、誠に美しく、人と生れた上は、斯う云ふ美人と一生を暮し度いと云ふ心が起つて來まして止めても止まりませんので、心を打ち明けますと、女の方でも嫌ではない樣子、お前には御奉公の身で、夜通りて來て下さる事も出來ますまい。私は、由ある者の娘だから住居は申しませんが、お心に變がなくば、毎夜八つの鐘を相圖に人目にかゝらず忍んで參りませうと堅く約束して御門の前で分れました。其夜八つ半頃に戸の外で呼ぶ者がありますので出て見たが、誰も居りません。二三日斯う云ふ事が續いて、翌日八つになりますと、錠をかけて置いた戸がすら〳〵とあいて、上り端に其女が腰をかけて居ります。段々にすゝめても上らず種々の話をして歸りました。二三度斯う云ふことがあつて翌日は上へも上つて睦まじく語らつては世話女房の樣に甲斐々々しく片づけ物などして歸りました。此平岡の親類の家來の某と云ふ者が、見屆け度いと云ふ事で吉平の側へふせつて居りますと、丑三つ頃に吉平が殊の外うなされますので呼起しますと、今女が參りましたと云ふ話、其翌日吉平のうなされた時一喉で切拂ひますと猫程の黒い者が縁の下へ逃げ込みました。其後加持祈禱をしましたが、吉平は中々本心に立歸らないので、暇をとらせましたが、行方知れずなつたと云ふ事でございます。公達に狐化けたり宵の春と云ふ句もあります樣に斯う云ふお話も一興です。春の夕暮の一風呂は誠に樂みですが、洗料のミツワ石鹸は、膚をあらさずに汚垢を落し美容からも衛生から經濟からも申分のないものでございます。

◎ミツワ石鹸本舖丸見屋商店
東京下谷區二長町 藥部
發賣品目録御申越次第進呈

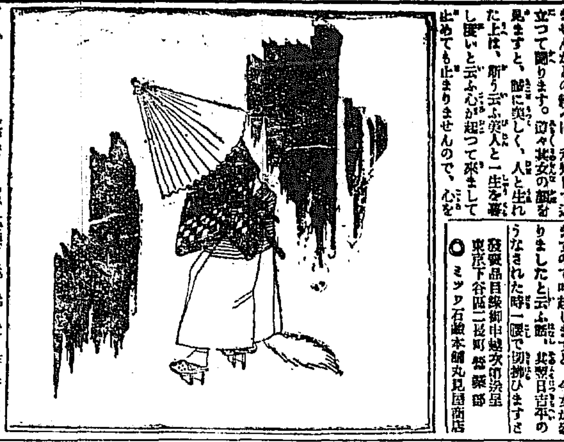

○市川松蔦 江の島へ女の旅や春の風と云ふのは子規先生の句でございますが、麗かな春になつて參りますと、旅をせまでなくとも、訪問何やかやお出かけも多いことゝ存じます。御婦人方はお出かけのお身嗜、先づお髪のお手入が何より大切になつて參ります。此のお髪の油にミツワ椿油が何よりだと云ふことは定評でございます。ミツワ椿油は本場の椿實を内地の工場へ取り寄せまして、皮脂を取り去つて、冷壓法で搾り取りました純良な椿油ですから香めて見ましても苦味がありません。滲透性といひまして、乾かない性質が十分ですから、お手入ごとにこれを用つて居りますと、お髪はそだちがよくなつて、赤毛白毛を防ぎ、裂毛切毛がなくなりまして、お髪は黒瑞にいゝ色艶になつて、お髪はふさ〳〵と美しくなりますから、春にふさはしいお髪振に出來あがつて參ります。

ミツワ雪の雫 皮膚のあれを防ぎきめを細やかにする芳香健膚料 大壜 金五十錢 徳用大壜 金一圓五十錢

演藝案内

中央館（マキノ・キネマ）
三月一日ヨリ 映畫界稀有の三大映畫堂々大公開
マキノ・プロダクション超特作映畫 原作秋篠研太郎 監督井上金太郎 時代劇 藩士河原乞食 全七巻 杉狂兒、鈴木澄子、山本禮三郎主演
ウイリアム・フォックス社超大作 監督ホワード・ホークス氏 男性勇の極致 ジョージ・オブライエン氏 哀愁の美女 ヴアージニア・ヴアリー嬢 主演
曖晴れて 愛は輝く 全八巻 ウイリアム・パウエル氏、ヘンリー・マンシン氏、フランシス・マクドナルド氏 助演
南歐の一小國モナコを繞る暗黑陰謀、事件は事件を生み、黎明れて自由の輝くはいつの日か？…
マキノ・プロダクション最近の傑作 原作都村健 監督富沢次郎 幕末史 悪黨 全七巻 武井龍三、岡島艶子、山本禮三郎、拝村伸、住ノ江田鶴子、外總出演

黄金館（日活キネマ）
三月一日ヨリ超々特別大興行
パラマウント映畫 ニコ〳〵大活劇 探訪記者 全巻 チャールス・レイ氏主演
大帝キネマ新撮合同總動員 一ヶ年有余の日子を費して完成せし古今無比の雄忠勇譚
實録 忠臣藏 前編十八巻 御色上島量 …

京龍館
三月二日より日活現代劇部作 現代劇 島耕二主演
パラマウント社特作品 喜活劇 蹴球王 リチャード・ディックス氏主演
千八百八十年の秋大學町の市民達は西班牙戰爭の事も忘れて、ポートル大學とコールトン大學のフットボール試合に血をわかせ上つて居た ロマンスを見よ!!
日活時代劇部特作 志波西果入社第一回作品 劍と戀 大河内傳次郎主演 敵討!!復讐!!仇討!!呪はしき因習に封建時代武士が苦しんだ中でもあらう!!神經が過敏なる一人の武士を渦中に織込んで戀と武士道の葛藤交錯劇!!

大正館
一日より特別大興行
ニコ〳〵コンレイ勝つたぞ 二巻
松竹キネマ超特時代劇 原作島津保次郎 監督丘虹二 大國收 辻斬左門 全巻 吾妻三郎、若葉信子主演
ファースト・ナショナル映畫 アルフレッド・サンテル氏監督作品 地獄の火事 親爺!のつそりした親爺とぼやつとした親爺が子煩悩で親爺とろんとする喝に珍妙の味がある 果して彼等は親馬鹿ちやんりんか
喜劇 甘い親爺 六巻 ジョージ・シドニー氏、チャーリー・マレー氏、ヘラ・ゴードン嬢、ジャック・マルホール氏、ジョビナ・ラルストン嬢共演
浦田スタヂオ撮得モダ映畫 脚色吉田百助 原作佐藤野村芳亭 人事の如くならず有無相聞は世の事大悲劇……監督俳優が決死の意氣にて撮影せし傑作の超特作品
愛の凱歌 八巻 岩田祐吉、藤野秀夫、奈良眞養、柳井千枝子、八雲恵美子、鈴木歌子、飯田蝶子、川田芳子、スター・オールキャスト

喜樂館
日活超特作大名畫大興行 二月二十八日（火曜日）より封切
◇陸軍記念日 壹巻
◇パラマウント社映畫 ニコニコ地獄で男男子 二巻 ドロシー・デボア主演
日活現代劇部作品 ◇現代劇 屍は語らず 七巻 主演 岡田時彦、龍田静枝、山本嘉一、南部章三
日活時代劇部作品 原作・脚色・監督 池田富保 時代劇映畫
◇尾上多見太郎、大河内傳次郎主演 鳥羽伏見の巻 十巻 河部五郎、尾上多見太郎、以下總出演

本紙廣告芳名録

二月十六日夕刊
▲第一面▼ 生徒募集 東京 大田公立高等女學校 …
▲第二面▼ パラーギン … 東京 …
二月十七日朝刊 …
▲第三面▼ …
ラクトーゲン 東京丸の内日本醫師會社 …
二月十七日夕刊 …
二月十八日朝刊 …
二月十八日夕刊 …
二月十九日朝刊 …
[illegible]

御なんど 家庭 精神 頭 ノーシン 快

家庭にもノーシンは無くてはなりませぬ
勞働を奪さる御主人に◆常に頭痛の御夫人に◆試驗前の學生にも
頭のクシャクシャする時なさる
はどうしても家庭になくてはなりませぬ◆ノーシンは森田博士推奨の頭痛即効藥にして一服のむとスグ頭がハツキリします
さあなる何よりの證據 すぐのんでごらん

肌膚を柔軟に艶美ならしむる芳香健膚藥 定價 一壜 金五拾錢 徳用大壜 金壹圓五拾錢

◎ミツワ雪の雫（みつわ・ゆきのしづく）

主效 皮膚乾燥・さゝくれ 皮膚剝脱・皮膚龜裂 胼裂・凍傷 火傷・乳嘴小傷 擦過傷・雀卵斑 面皰・濕疹 毛瘡・汗疹 膚痒・粃糠疹 苔癬・白癬

以上の如く種々の効があつて、皮膚を潤く健かに且滑く保つと云ふ作用を持つて居りますから、平生身體に之を用ひますと、皮膚の病が治るは勿論、小皺を作らず、皮膚を強くし、皮膚美を發揮する事が出來ます。殊に之を化粧に應用すれば能く地肌を整へますから、白粉の喰付よく、化粧くづれが致しません。（發賣元）

◎ミツワ石鹸本舖（東京市下谷區二長町九番地）丸見屋商店

11.16

あなたの可愛いお子様に

粉末純乳 ラクトーゲン

牛乳やミルクをお用ひになつてどうもお子様の發育が充分でないと御心配の方がおありでしたら――眞の愛の爲めに而して健康と幸福の爲に理想的母乳代用品ラクトーゲンを御選擇下さいませ

ラクトーゲンは牛乳を精製して健康母乳と同様な成分に改良したお乳でありますから乳兒の體質にはピッタリ合つてるばかりでなく實際の使用成績が最も優秀で御座います

販賣店、全國藥店食料品店

見本進呈
下記條項御記入の上此券を大阪中央私書函第二十五號又は東京市丸ビル第三六七區室宛に御送附下さい
新聞名
使用目的（姙娠用・離乳期用・小兒用・紅顔増用（何れか御記入下さい））